RAHAN

NR. 14 ✲ MARȚI, 31 AUGUST 2010

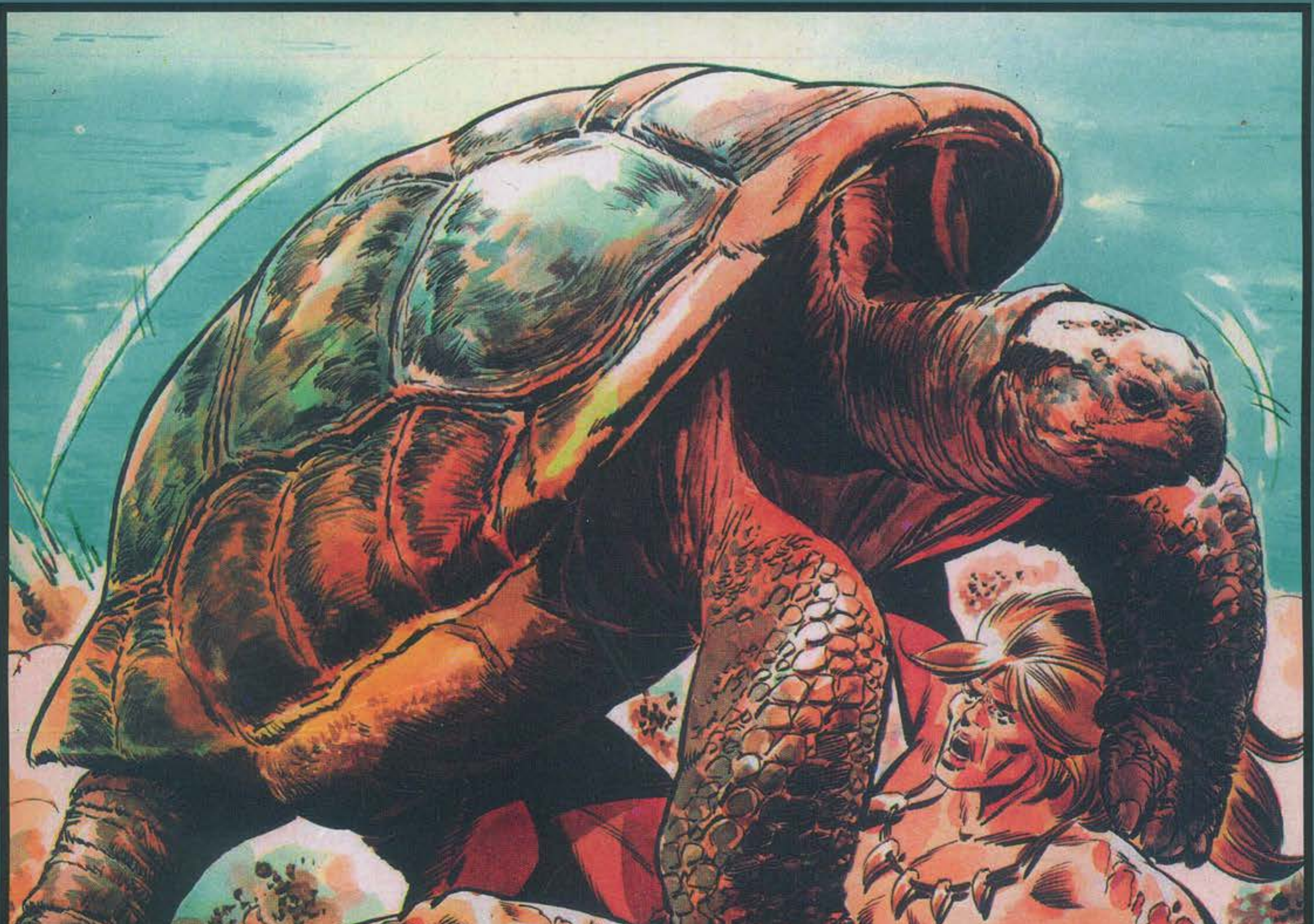

http://www.virtual-project.eu

CUPRINS

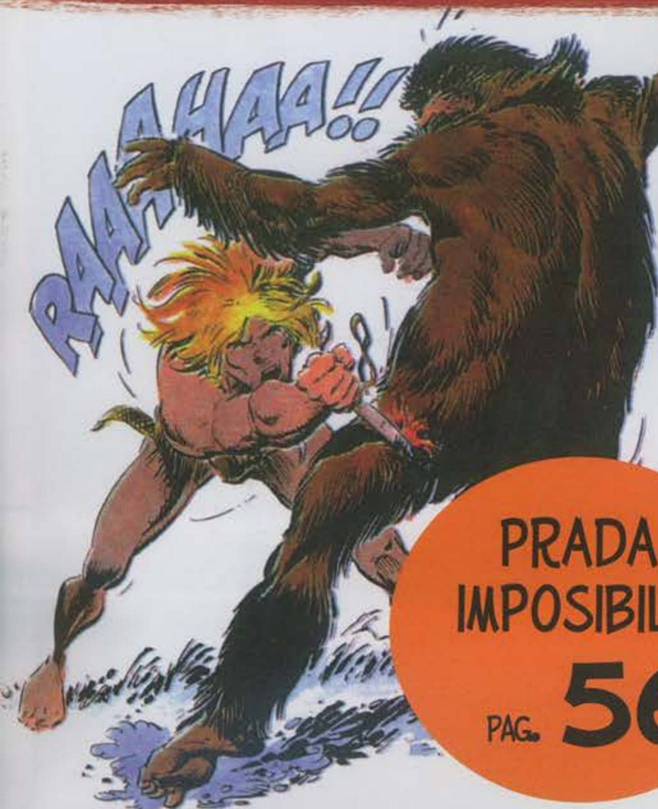

PAG. 4 ANIMALUL VORBITOR

PRADA IMPOSIBILĂ PAG. 56

JOC PAG. 55 COLOREAZĂ-L PE RAHAN!

PAG. 28 LEGILE EREDITĂŢII

SECRETUL LUI WANDAKA PAG. 16

PAG. 32 CREATORUL DE NORI

DIN NUMĂRUL URMĂTOR PAG. 66

RAHAN
FIUL VREMURILOR SĂLBATICE
TEXT: R. LÉCUREUX
DESENE: A. CHÉRET
COVORUL DE CRENGI ȘI FRUNZE DE PALMIER DIN MIJLOCUL CĂRĂRII ACOPEREA, CU SIGURANȚĂ, O CAPCANĂ...
CE CAMUFLAJ GROSOLAN! DOAR UN ANIMAL ORB AR PUTEA CĂDEA ÎN CAPCANA ASTA!
ANIMALUL VORBITOR
AMUZAT, FIUL LUI CRAÔ ÎȘI LUĂ AVÂNT CA SĂ SARĂ PESTE OBSTACOL.
FĂCU O SĂRITURĂ DE ZECE PAȘI ȘI...
OOOOH!
...O GROAPĂ, FOARTE BINE ACOPERITĂ, SE DESCHISE SUB EL!
DEȘI CĂZUSE ÎN CAPCANĂ, RAHAN APRECIE ACEST ȘIRETLIC.
O CAPCANĂ FALSĂ, FĂCUTĂ ANUME SĂ FIE VĂZUTĂ! CA SĂ OBLIGE VÂNATUL SĂ SARĂ ÎN ADEVĂRATA CAPCANĂ! LUI RAHAN I-AR PLĂCEA SĂ-I CUNOASCĂ PE VÂNĂTORII CARE AU AVUT ACEASTĂ IDEE!

FIUL LUI CRAÔ NU TREBUI SĂ AŞTEPTE FOARTE MULT.
UN „PATRU-MÂINI" FĂRĂ PĂR! UN „PATRU-MÂINI" CU PIELEA ALBĂ!... AM PRINS UN „PATRU-MÂINI"*!
* MAIMUŢĂ, CIMPANZEU SAU GORILĂ.
PATRU ADOLESCENŢI ÎŞI AGITAU SULIŢELE ÎN AER. CEL MAI MARE ÎNCĂ NU ÎMPLINISE DOUĂZECI DE PRIMĂVERI.
DUCEŢI-VĂ DUPĂ „MAMA-AYA"! EA TREBUIE SĂ-L VADĂ PE „PATRU-MÂINI CU PIELEA ALBĂ"!
RAHAN NU-I UN „PATRU-MÂINI"! UITAŢI-VĂ LA CHIPUL LUI! RAHAN E VÂNĂTOR CA VOI! UN OM CA VOI!
TINERII VÂNĂTORI ÎL CERCETAU PE RAHAN CU O UIMIRE EVIDENTĂ.
„MAMA-AYA" NU NE-A SPUS NICIODATĂ CĂ EXISTĂ „PATRU-MÂINI" FĂRĂ PĂR!
„PATRU-MÂINI" NU VORBESC. DAR RAHAN VORBEŞTE! CA ŞI VOI!
PE CÂND IEŞEA DIN CAPCANĂ, FIUL LUI CRAÔ O ZĂRI PE BĂTRÂNA PE CARE DOI ADOLESCENŢI O TRANSPORTAU PE UN BĂŢ DE BAMBUS...
UITE CE ANIMAL NEOBIŞNUIT AM CAPTURAT, MAMĂ! ANIMALUL ĂSTA VORBEŞTE!
ACEST ANIMAL E BLESTEMAT, COPIII MEI! OMORÂŢI-L! OMORÂŢI-L!!

DE CE SĂ OMORÂM UN ANIMAL CARE VORBEŞTE, MAMĂ?! UN ANIMAL CARE SEAMĂNĂ MULT CU BHRA, CU GHAO, CU CHRAM, CU YAHU!?
„MAMA-AYA" SE UITA LA RAHAN CU URĂ.
DACĂ VREŢI SĂ CRUŢAŢI ANIMALUL, ATUNCI SĂ PLECE IMEDIAT! SĂ DISPARĂ!
NU, MAMĂ! SĂ-L ŢINEM CU NOI!
DEŞI ERA FOARTE ATENT LA CE SE ÎNTÂMPLA ÎN JUR, FIUL LUI CRAÔ NU AVU TIMP SĂ EVITE ATACUL...
AR FI TREBUIT SĂ ALEGEŢI ALTĂ CALE DE A-L ÎNVINGE PE RAHAN, FRAŢILOR!
ATACATORII AVEAU DE PARTEA LOR FORŢA ŞI ARDOAREA TINEREŢII, DAR RAHAN AVEA VIGOAREA ŞI EXPERIENŢA LUPTELOR CORP LA CORP.
DE ACEEA, CONFRUNTAREA SE SFÂRŞI CURÂND!
VREŢI CA RAHAN SĂ RĂMÂNĂ ALĂTURI DE VOI? VA RĂMÂNE, DAR DE BUNĂVOIE!

ADVERSARII LUI SE RIDICARĂ ÎNGRIJORAȚI ȘI PLINI DE ADMIRAȚIE...
„ANIMALUL VORBITOR" ESTE MAI PUTERNIC DECÂT „GHORYA CEL GROAZNIC"!
DAR BĂTRÂNA NU MAI REUȘEA SĂ-ȘI STĂPÂNEASCĂ FURIA.
ACEST ANIMAL ESTE MAI PERICULOS DECÂT „GHORYA"! SĂ PLECE!
MAI TÂRZIU, MAMĂ! PENTRU CĂ VORBEȘTE, VREM SĂ AFLĂM DE UNDE VINE!
RAHAN VĂ VA SPUNE. EL ȘTIE MULTE LUCRURI DESPRE „CEI CE MERG ÎN PICIOARE". EL VI LE VA ÎMPĂRTĂȘI!
NU! NU! NU-L ASCULTAȚI, COPIII MEI!
DOI ADOLESCENȚI O TRANSPORTAU DEJA PE „MAMA-AYA" SPRE O GROTĂ... CEILALȚI DOI CERCETAU FIECARE MUȘCHI AL LUI RAHAN...
...COMPARÂNDU-I CU AI LOR.
ESTE ADEVĂRAT CĂ SEMENI CU NOI! DAR CINE SUNT „CEI CE MERG ÎN PICIOARE" DESPRE CARE VORBEȘTI?
PĂI, VÂNĂTORII CARE TRĂIESC ÎN MUNȚI, ÎN PĂDURI, LA MARGINEA „DRUMURILOR DE APĂ"...
MINȚI!!

VAHU, GHAO, BHRA ȘI CHRAM SUNT SINGURII VÂNĂTORI! DACĂ AR FI EXISTAT ȘI ALȚI VÂNĂTORI, MAMA NE-AR FI VORBIT DESPRE EI!
UIMIT, FIUL VREMURILOR SĂLBATICE SE LĂSĂ CONDUS LA GROTĂ.
RAHAN A CUNOSCUT MULȚI VÂNĂTORI SINGURATICI, DAR TOȚI ȘTIAU CĂ APARȚIN MARELUI TRIB AL „CELOR CE MERG ÎN PICIOARE"! CUM SE POATE CA ACEȘTIA SĂ NU ȘTIE DE EXISTENȚA ALTOR OAMENI!?
VAHU! CHRAM! NU-L ASCULTAȚI PE „ANIMALUL VORBITOR"! LIMBA LUI ESTE FĂCUTĂ SĂ MINTĂ! NU-L ASCULTAȚI!
TU ÎȚI MINȚI FIII, AYA!
ȘTII FOARTE BINE CĂ PE ALTE TERITORII TRĂIESC OAMENI CA EI! DE CE ÎI LAȘI SĂ CREADĂ CĂ SUNT SINGURII VÂNĂTORI!?
TACI DIN GURĂ! TACI DIN GURĂ! DACĂ M-AȘ PUTEA ȚINE PE PICIOARE, TE-AȘ OMORÎ CU MÂINILE MELE!
DE CÂND SUNT MOARTE PICIOARELE TALE, AYA!?
DIN ZIUA ÎN CARE „GHORYA" A ATACAT-O PE MAMA! NOI ERAM PREA MICI CA S-O APĂRĂM.

VAHU POVESTI CUM, ÎNTR-O DIMINEAȚĂ, O GORILĂ URIAȘĂ O ARUNCASE PE „MAMA-AYA" ÎNTR-O RÂPĂ.
AYA SUPRAVIEȚUISE, DAR SE ALESESE CU PICIOARELE RUPTE.
MICUȚII MEI... DRAGII MEI MICUȚI... DE ACUM ÎNAINTE VA TREBUI SĂ VÂNAȚI FĂRĂ MINE...
„GHORYA" ESTE CEL MAI DE TEMUT DUȘMAN AL NOSTRU! ESTE ATÂT DE PUTERNIC, ÎNCÂT AR PUTEA ARUNCA ACEASTĂ PIATRĂ LA ZECE PAȘI!
AM REUȘIT MEREU SĂ SCĂPĂM DE EA...
...DAR, ÎNTR-O ZI, „GHORYA" NE VA LUA PE NEPREGĂTITE ȘI NE VA SMULGE MÂINILE ȘI PICIOARELE!
NU SPUNE LUCRURILE ASTEA ÎNGROZITOARE, BHRA!
PENTRU PRIMA OARĂ, „MAMA-AYA" PĂREA EMOȚIONATĂ. RAHAN GHICI CÂTĂ DRAGOSTE AVEA AYA PENTRU AI EI.
DACĂ AI INIMA BUNĂ, DE CE ÎL URĂȘTI PE RAHAN? CE SECRET ASCUNZI, AYA?

TACI! TACI!
TOCK!
FIUL LUI CRAÔ NU AVU TIMP SĂ SE FEREASCĂ DE PIATRA GREA.
DE CE TE PORȚI CU EL DE PARCĂ AR FI UN DUȘMAN, MAMĂ? „ANIMALUL-VORBITOR" NU NE-A FĂCUT NIMIC RĂU!
PARCĂ VORBELE LUI ÎȚI STÂRNESC TEAMA!
PE CÂND RAHAN ÎȘI VENEA ÎN FIRE, AYA VĂRSĂ NIȘTE PRAF ÎNTR-O BĂUTURĂ.
DA, VAHU, ÎMI STÂRNESC TEAMĂ... O MARE TEAMĂ!
DACĂ TOT VREȚI SĂ RĂMÂNĂ AICI, DUCEȚI-VĂ LA VÂNĂTOARE! ADUCEȚI-I DE MÂNCARE!
BUCUROȘI DE ACEASTĂ SCHIMBARE, ADOLESCENȚII PORNIRĂ ÎN FUGĂ SPRE PĂDURICE.
DA, RAHAN, AȘA CUM SPUNEAI, AM UN SECRET... UN SECRET PE CARE NU-L POT DEZVĂLUI COPIILOR MEI... DAR POATE VREI SĂ BEI PUȚIN DIN ACEST SÂNGE DE FRUCTE?
CU PLĂCERE, AYA! RAHAN SE BUCURĂ CĂ, ÎN SFÂRȘIT, ÎL TRATEZI CA PE UN PRIETEN!

FIUL LUI CRAÔ BĂU TOT DINTR-O SINGURĂ ÎNGHIȚITURĂ... ȘI SIMȚI BRUSC CUM TOȚI NERVII I SE ÎNTIND, CUM TOȚI MUȘCHII I SE ÎNCORDEAZĂ...
APOI CĂZU LA PICIOARELE BĂTRÂNEI.
VEI RĂMÂNE ÎN PUTEREA MEA ATÂT TIMP CÂT VOI HOTĂRÎ EU! DAR DE CE SĂ NU TE OMOR CHIAR ACUM!?
RAHAN NU-ȘI PIERDUSE CUNOȘTINȚA. AUZEA ȘI VEDEA, **DAR LIMBA ȘI PICIOARELE ÎI ERAU PARALIZATE!** INCAPABIL SĂ FACĂ VREO MIȘCARE, FIUL LUI CRAÔ SIMȚI VÂRFUL CUȚITULUI DE FILDEȘ CĂUTÂNDU-I INIMA!
DAR AYA DĂDU BRUSC DRUMUL ARMEI.
NU!... NU POT! VIAȚA UNUI OM E UN LUCRU PREA IMPORTANT! DAR DE CE AI VENIT SĂ-MI STRICI FERICIREA, RAHAN? DE CE?
„MAMA-AYA" CĂZU PE GÂNDURI, IAR VOCEA EI DEVENI BLÂNDĂ...
YAHU, CHRAM, GHAO NU SUNT COPIII MEI, DAR ÎI IUBESC DE PARCĂ AR FI PROPRIII MEI FII...

FRUNZELE AU ÎNVERZIT DE CINCISPREZECE ORI DIN ACEA ZI BLESTEMATĂ ÎN CARE TRIBUL MI-A ÎNCREDINŢAT ACEŞTI COPILAŞI, ÎNAINTE DE A PORNI SĂ SE LUPTE CU CEI DIN MUNŢII ROŞII... TOŢI AU PLECAT, BĂRBAŢI ŞI FEMEI...
...DAR NICIUNUL NU S-A MAI ÎNTORS! CU TOŢII AU MURIT ÎN LUPTA CRUDĂ ŞI FĂRĂ ROST! ÎN ACEA ZI AM JURAT CĂ MICUŢII VOR CREŞTE FĂRĂ SĂ ŞTIE DE OAMENI ŞI DE CERTURILE LOR!
...ODATĂ CU TRECEREA ANOTIMPURILOR, AM FĂCUT DIN EI VÂNĂTORI ABILI. I-AM ÎNVĂŢAT TOT CE ŞTIAM, DAR NU LE-AM POVESTIT NICIODATĂ DESPRE ORIGINEA LOR ŞI NU AU BĂNUIT VREODATĂ EXISTENŢA ALTOR OAMENI!
ACESTA E SECRETUL MEU, RAHAN. DACĂ AI MEI AR AFLA AR FI, CU SIGURANŢĂ, ATRAŞI DE O ALTĂ VIAŢĂ... POATE CĂ MĂ VOR PĂRĂSI! DAR TU NU LE VEI SPUNE NIMIC! DROGUL „MORŢII ÎNŞELĂTOARE" TE VA ÎMPIEDICA SĂ VORBEŞTI!
GHAO ŞI BHRA ALERGAU SPERIAŢI...
MAMĂ! MAMĂ! VAHU ŞI CHRAM VOR MURI! „GHORYA" ÎI VA ZDROBI CU BOLOVANI!!

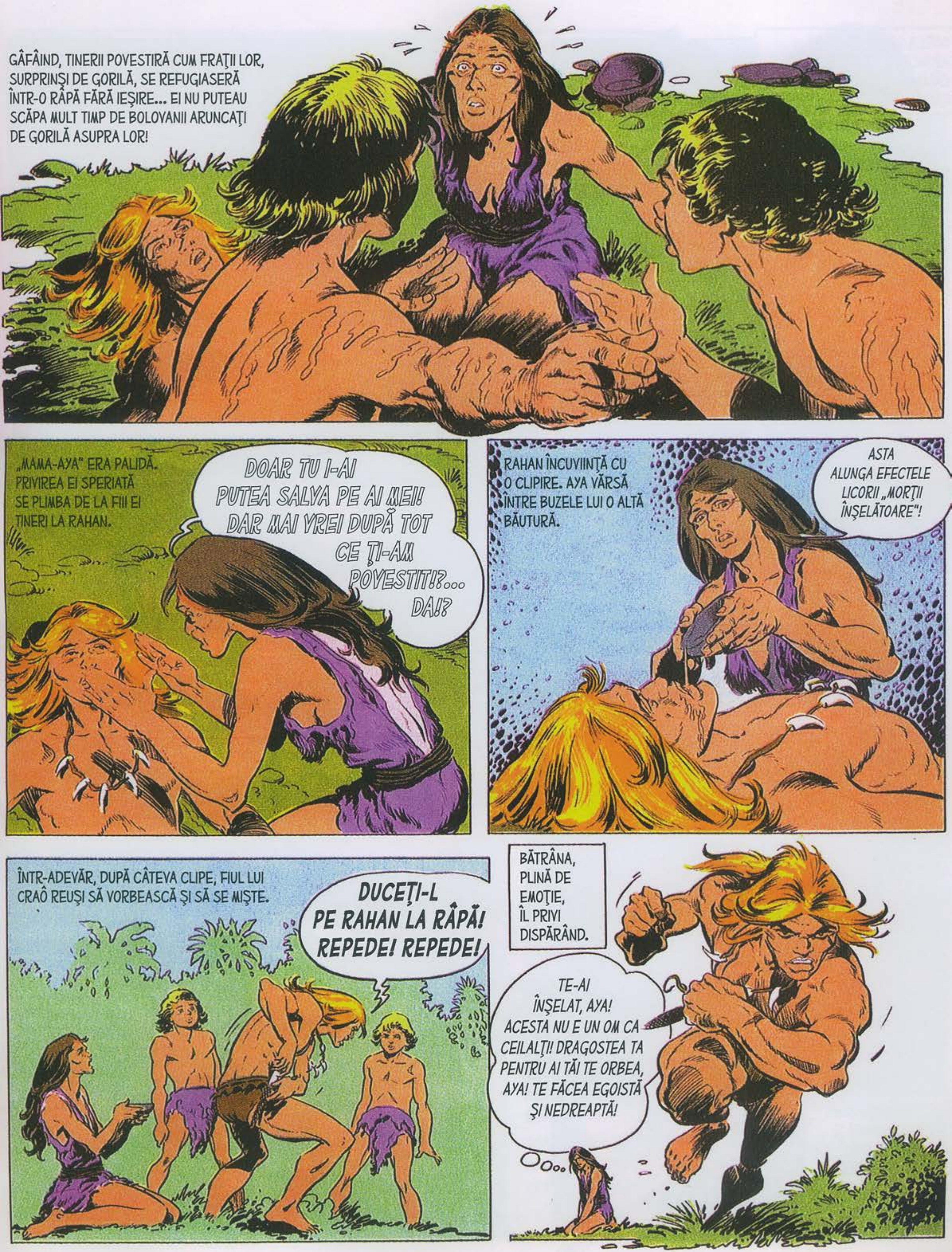
GÂFÂIND, TINERII POVESTIRĂ CUM FRAŢII LOR, SURPRINŞI DE GORILĂ, SE REFUGIASERĂ ÎNTR-O RÂPĂ FĂRĂ IEŞIRE... EI NU PUTEAU SCĂPA MULT TIMP DE BOLOVANII ARUNCAŢI DE GORILĂ ASUPRA LOR!
„MAMA-AYA" ERA PALIDĂ. PRIVIREA EI SPERIATĂ SE PLIMBA DE LA FIII EI TINERI LA RAHAN.
DOAR TU I-AI PUTEA SALVA PE AI MEI! DAR MAI VREI DUPĂ TOT CE ŢI-AM POVESTIT!?... DA!?
RAHAN ÎNCUVIINŢĂ CU O CLIPIRE. AYA VĂRSĂ ÎNTRE BUZELE LUI O ALTĂ BĂUTURĂ.
ASTA ALUNGA EFECTELE LICORII „MORŢII ÎNŞELĂTOARE"!
ÎNTR-ADEVĂR, DUPĂ CÂTEVA CLIPE, FIUL LUI CRAÔ REUŞI SĂ VORBEASCĂ ŞI SĂ SE MIŞTE.
DUCEŢI-L PE RAHAN LA RÂPĂ! REPEDE! REPEDE!
BĂTRÂNA, PLINĂ DE EMOŢIE, ÎL PRIVI DISPĂRÂND.
TE-AI ÎNŞELAT, AYA! ACESTA NU E UN OM CA CEILALŢI! DRAGOSTEA TA PENTRU AI TĂI TE ORBEA, AYA! TE FĂCEA EGOISTĂ ŞI NEDREAPTĂ!

GORILA SE PREGĂTEA SĂ ARUNCE UN BOLOVAN GREU, CÂND PROVOCAREA LUI RAHAN RĂSUNĂ ÎN SPATELE EI.
PREGĂTEŞTE-TE SĂ MORI, „GHORYA"!
FIUL VREMURILOR SĂLBATICE SĂRI, EVITÂND BOLOVANUL... ŞI GHAO, ŞI BHRA, CU UN NOD ÎN GÂT, CREZURĂ CĂ VISEAZĂ.
CU UN CURAJ UIMITOR, „ANIMALUL-VORBITOR" ÎNFRUNTA ACEL MONSTRU CARE ÎI ÎNSPĂIMÂNTASE DE ATÂTEA ORI!
URMĂ O LUPTĂ CORP LA CORP ÎNVERŞUNATĂ ŞI SĂLBATICĂ DIN CARE YAHU ŞI CHRAM, CARE IEŞEAU DIN RÂPĂ, NU VĂZURĂ DECÂT SFÂRŞITUL.
RAAAHAA!
STRIGĂTUL VICTORIOS AL LUI RAHAN RĂSUNĂ ATÂT DE PUTERNIC, ÎNCÂT PROBABIL CĂ UMPLU DE BUCURIE INIMA „MAMEI-AYA"...

LA PUŢIN TIMP DUPĂ ACEEA...
CE SOARTĂ I-AI FI REZERVAT LUI RAHAN DACĂ...
NU VOI TRĂI DESTUL DE MULT CA SĂ-ŢI ARĂT RECUNOŞTINŢA MEA, RAHAN!
TE-AM FI AŞEZAT PE O PLUTĂ ŞI TE-AM FI LĂSAT ÎN VOIA CURENTULUI... CÂND EFECTUL BĂUTURII AR FI TRECUT, AI FI FOST DEPARTE, FOARTE DEPARTE DE NOI!... IAR CHRAM ŞI VAHU AR FI MURIT DIN VINA MEA! CU SIGURANŢĂ CĂ GÂNDEŞTI RĂU DESPRE MINE!
NU, AYA! RAHAN CREDE CĂ FELUL TĂU DE A-I IUBI PE AI TĂI ESTE RĂU! „CEI CE MERG ÎN PICIOARE" NU POT TRĂI DESPĂRŢIŢI UNII DE CEILALŢI! TREBUIE SĂ SE AJUTE ÎNTRE EI, SĂ ÎNVEŢE UNII DE LA ALŢII!
AI DREPTATE, RAHAN. DAR NU E PREA TÂRZIU ACUM? OARE EI MĂ VOR IERTA?
O MAMĂ E ÎNTOTDEAUNA IERTATĂ! ŞI NU E NICIODATĂ PREA TÂRZIU CA SĂ ÎNDREPŢI O GREŞEALĂ!
CE SE VA ALEGE DE CEI PE CARE ÎI IUBEŞTI CÂND VEI AJUNGE PE „TĂRÂMUL UMBRELOR"? CE VOR ŞTI EI DESPRE VIAŢĂ, DESPRE SEMENII LOR?
NOAPTEA CARE A URMAT A FOST PENTRU TINERII VÂNĂTORI UNA A DEZVĂLUIRILOR. RAHAN LE-A VORBIT DESPRE TRIBURI ŞI OBICEIURILE LOR, POVESTIND O MIE DE LUCRURI NECUNOSCUTE ŞI MIRACULOASE...
SOARELE ÎL GĂSI PE DRUM, CĂLĂUZINDU-I PE AYA ŞI PE FIII EI... TINERII MERGEAU BUCUROŞI SĂ DESCOPERE ACELE FIINŢE DESPRE CARE, CU O ZI ÎN URMĂ, NU ŞTIAU NIMIC... FIINŢE CARE PURTAU NUMELE DE „OAMENI"...
SFÂRŞITUL EPISODULUI

RAHAN
FIUL VREMURILOR SĂLBATICE
TEXT: R. LÉCUREUX
DESENE: A. CHÉRET
VLĂGUITĂ, CU RĂSUFLAREA TĂIATĂ, FEMEIA PRIVEA CU GROAZĂ TUFIȘURILE CARE SE MIȘCAU...
CE... CINE EȘTI?... CE VREI DE LA MINE?
RAHAN TE-A VĂZUT FUGIND, IAR RAHAN VINE ÎNTOTDEAUNA ÎN AJUTORUL „CELOR CE MERG ÎN PICIOARE"... DE CINE TE TEMI?
SECRETUL LUI WANDAKA
FUG DE AI MEI, PENTRU CĂ VOR SĂ-L JERTFEASCĂ PE WOHA ZEILOR LACULUI! NU-I VOI LĂSA SĂ-MI DUCĂ FIUL ANIMALULUI LUI „WANDAKA"!
STRIGĂTE PUTERNICE SE AUZEAU TOT MAI APROAPE...
IATĂ-I!
CEI DIN TRIBUL MEU ÎI PRIMESC ÎNTOTDEAUNA BINE PE NECUNOSCUȚII DEZARMAȚI... DAR DACĂ GĂSESC ACEASTĂ ARMĂ ASUPRA TA... EȘTI PIERDUT!

ÎN ACEST CAZ, RAHAN NU LE VA DA FRAŢILOR TĂI PRILEJUL SĂ SE SUPERE!
FIUL LUI CRAÔ ABIA AVU TIMP SĂ ASCUNDĂ CUŢITUL DIN FILDEŞ...
CÂŢIVA VÂNĂTORI ÎŞI FĂCURĂ BRUSC APARIŢIA...
FUGA TA ÎNSEAMNĂ UN SACRILEGIU, NOOKA!
NIMENI NU SE POATE OPUNE VOINŢEI ZEILOR! TREBUIE SĂ LI-L DAI PE WOHA FĂRĂ SĂ PLÂNGI!
NU... NU... WOHA ESTE CARNE DIN CARNEA MEA!
DAR ESTE ŞI PRIMUL NĂSCUT ÎN „ANOTIMPUL FRUNZELOR VERZI"!
...ŞI DATINA CERE SĂ FIE JERTFIT ZEILOR!
NICIUN ZEU NU MERITĂ SACRIFICIUL UNUI PUI DE OM, FRAŢILOR!
SULIŢELE SE RIDICARĂ BRUSC...
NU ŞTIM CINE EŞTI, „PĂR-DE-FOC"... PENTRU CĂ NU EŞTI ÎNARMAT POŢI PLECA ÎN PACE SAU POŢI RĂMÂNE PRINTRE NOI... DAR SĂ NU TE ÎMPOTRIVEŞTI NICIODATĂ ZEILOR NOŞTRI! NICIODATĂ!

DUREREA TINEREI MAME ÎL TULBURĂ PE FIUL LUI CRAÔ...
RAHAN TREBUIE SĂ GĂSEASCĂ O CALE CA SĂ-I ÎNDUPLECE PE ACEȘTI VÂNĂTORI! RAHAN TREBUIE SĂ RĂMÂNĂ!
SATUL TRIBULUI, AFLAT ÎN APROPIEREA UNUI LAC SEMĂNA CU MULTE ALTELE, DAR CEEA CE SE ÎNĂLȚA ÎN MIJLOCUL LACULUI ERA FANTASTIC...
RAHAN PESEMNE CĂ VISEAZĂ!
IDOLUL DE PIATRĂ ERA URIAȘ, ÎNCÂT ERA CU NEPUTINȚĂ DE IMAGINAT CĂ AR FI FOST RIDICAT ACOLO DE NIȘTE OAMENI!
DE CÂND AM DESCOPERIT ACEST TERITORIU, „WANDAKA" NE OCROTEȘTE TRIBUL!
DOAR NIȘTE ZEI L-AR FI PUTUT SCOATE PE „WANDAKA" DIN APĂ!... LACUL E SFÂNT ȘI NICIUNUL DINTRE AI NOȘTRI NU I-A TULBURAT VREODATĂ LINIȘTEA!
PLUTA PE CARE FUSESE AȘEZAT COPILUL TRIMIS JERTFĂ PLUTEA ÎNCET SPRE IDOL...
PENTRU A LE MULȚUMI ZEILOR, LE JERTFIM PRIMUL NĂSCUT DIN „ANOTIMPUL FRUNZELOR VERZI..."

ŞI, DEODATĂ...
„WANDAKA" A ELIBERAT ANIMALUL! ASTA ÎNSEAMNĂ CĂ PRIMEŞTE OFRANDA NOASTRĂ!
OOOH!
O ÎNVOLBURARE ÎNCREŢEA SUPRAFAŢA APEI...
O ŢESTOASĂ URIAŞĂ, MARE CÂT UN „DOI-DINŢI"*, RIDICĂ PLUTA, O RĂSTURNĂ!
* MAMUT.
RAHAN NU-L VA ABANDONA PE ACEST MICUŢ „SPINĂRII-DE-LEMN"!
RAAAAHHAA!
SACRILEGIU!
„PĂR-DE-FOC" PROFANEAZĂ APELE SACRE! EL ÎI ÎNFRUNTĂ PE „WANDAKA" ŞI PE ZEII LACULUI!
CÂTEVA SULIŢE ŞUIERARĂ PRIN AER...
...DAR FIUL LUI CRAÔ ÎNOTA DEJA SPRE COPILUL AFLAT ÎN PERICOL.
NU-L VEI MÂNCA PE WOHA „SPINARE-DE-LEMN"! OOOOH...
FUGI?

ȚESTOASA URIAȘĂ NU MAI ÎNFRUNTASE NICIODATĂ UN OM ÎN ÎMPĂRĂȚIA EI DE APĂ. OARE SE TEMEA DE ACEL OM-PEȘTE IUTE ȘI PUTERNIC? CU SIGURANȚĂ.
EA DISPĂRU ÎN ADÂNCURILE VERZUI, UNDE RAHAN ÎNTREZĂRI BAZA IDOLULUI FANTASTIC...
CÂND AȘEZĂ COPILUL PE O PROEMINENȚĂ A IDOLULUI, STRIGĂTELE RĂSUNARĂ ȘI MAI PUTERNIC...
MOARTE LUI „PĂR-DE-FOC"! MOARTE TICĂLOSULUI CARE ÎL NECINSTEȘTE PE „WANDAKA"!
NOOKA SE ÎNDEPĂRTĂ DE CEILALȚI OAMENI, CA SĂ-ȘI ASCUNDĂ LACRIMILE DE EMOȚIE...
RAHAN L-A SALVAT PE WOHA DE ANIMAL... DAR PENTRU CÂT TIMP? DE ÎNDATĂ CE VA AJUNGE LA MAL, TRIBUL ÎL VA OMORÎ, OFERINDU-L DIN NOU PE WOHA DREPT JERTFĂ!
FIUL LUI CRAÔ, CARE SE ȘTIA ÎN SIGURANȚĂ ÎN PREAJMA IDOLULUI, TOCMAI FĂCUSE O DESCOPERIRE STRANIE...
TOPOARE!... „PIETRE CARE SCOT STELE"*!
* SILEX.

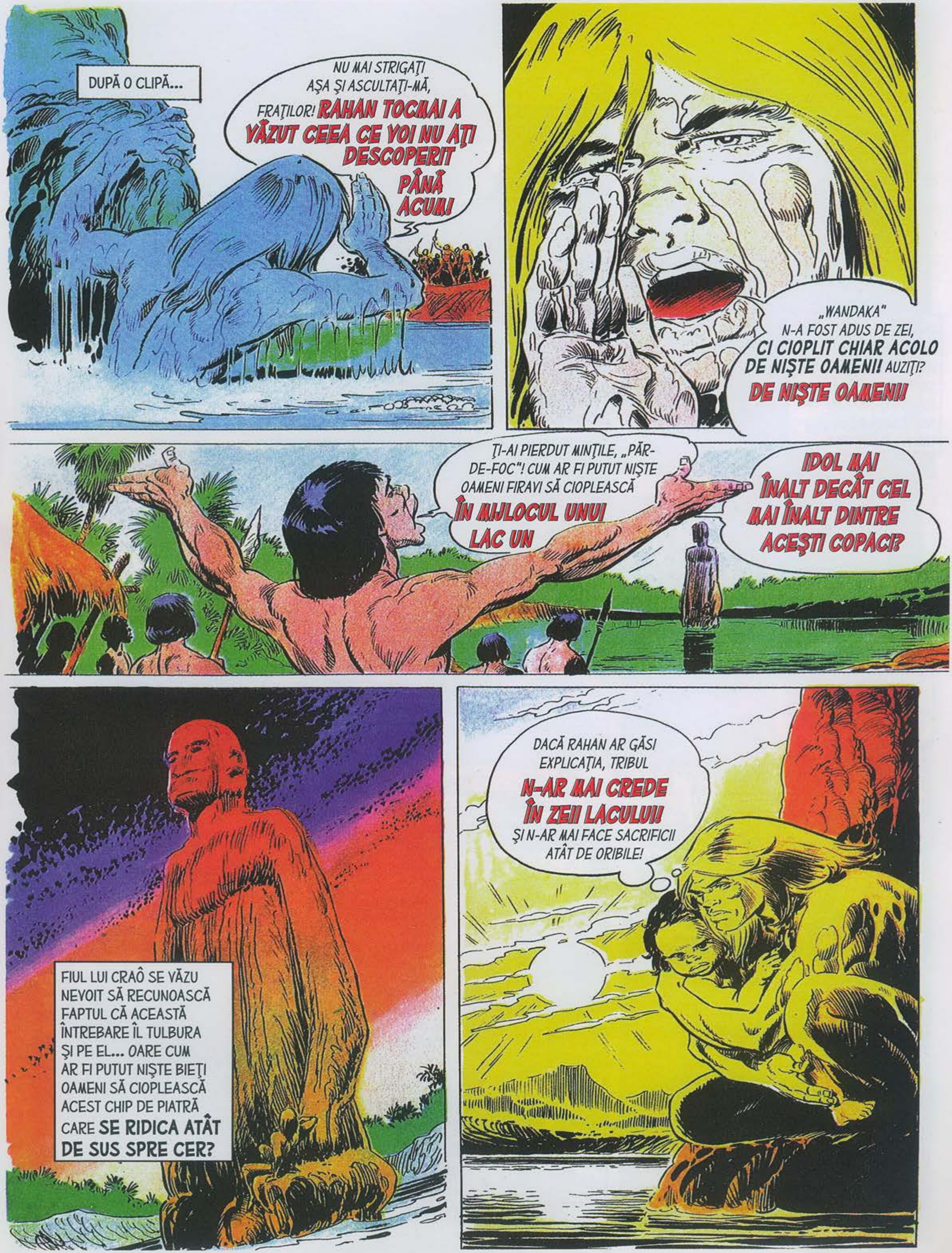
DUPĂ O CLIPĂ...
NU MAI STRIGAŢI AŞA ŞI ASCULTAŢI-MĂ, FRAŢILOR! RAHAN TOCMAI A VĂZUT CEEA CE VOI NU AŢI DESCOPERIT PÂNĂ ACUM!
„WANDAKA" N-A FOST ADUS DE ZEI, CI CIOPLIT CHIAR ACOLO DE NIŞTE OAMENI! AUZIŢI? DE NIŞTE OAMENI!
ŢI-AI PIERDUT MINŢILE, „PĂR-DE-FOC"! CUM AR FI PUTUT NIŞTE OAMENI FIRAVI SĂ CIOPLEASCĂ ÎN MIJLOCUL UNUI LAC UN
IDOL MAI ÎNALT DECÂT CEL MAI ÎNALT DINTRE ACEŞTI COPACI?
FIUL LUI CRAÔ SE VĂZU NEVOIT SĂ RECUNOASCĂ FAPTUL CĂ ACEASTĂ ÎNTREBARE ÎL TULBURA ŞI PE EL... OARE CUM AR FI PUTUT NIŞTE BIEŢI OAMENI SĂ CIOPLEASCĂ ACEST CHIP DE PIATRĂ CARE SE RIDICA ATÂT DE SUS SPRE CER?
DACĂ RAHAN AR GĂSI EXPLICAŢIA, TRIBUL N-AR MAI CREDE ÎN ZEII LACULUI! ŞI N-AR MAI FACE SACRIFICII ATÂT DE ORIBILE!

OARE CUM AR FI PUTUT CIOPLI „CEI CE MERG ÎN PICIOARE" URIAŞUL IDOL?... RAHAN ÎŞI IMAGINA NIŞTE PIRAMIDE UMANE IMPOSIBILE...
...ŞI NIŞTE SCHELE INCREDIBILE, DAR RESPINSE TOATE ACESTE IPOTEZE ŞI, LA CĂDEREA SERII, ÎNTREBAREA RĂMĂSESE TOT FĂRĂ RĂSPUNS.
ODATĂ CU NOAPTEA SE LĂSĂ LINIŞTEA...
VÂNĂTORII AU ADORMIT! DUPĂ CE RAHAN ÎŞI VA RECUPERA CUŢITUL, ÎL VA LUA CU EL PE WOHA PE UN ALT TERITORIU!
NUMAI DACĂ „SPINARE-DE-LEMN" NU-L VA DUCE EA PE „TĂRÂMUL UMBRELOR"!
„ANIMALUL LACULUI" SE IVI ÎN SPATELE LUI...
DE DATA ASTA, ŢESTOASA MONSTRUOASĂ NU MAI FUGI. EA ÎNAINTA PE URMELE LUI RAHAN...
MAI REPEDE, RAHAN! MAI REPEDE! CA SĂ VĂ SALVAŢI VIAŢA ŞI TU, ŞI WOHA!

CÂND AJUNSE, ÎN CELE DIN URMĂ LA MAL, UNDE ŞTIA CĂ ANIMALUL SE VA MIŞCA MAI GREU, RAHAN NU-ŞI PUTUT ÎNĂBUŞI STRIGĂTUL VICTORIOS.
RAAAHAA!
NOOKA ERA ACOLO!
DE LA APUSUL SOARELUI TE AŞTEPT, RAHAN! SĂ FUGIM! „ANIMALUL LACULUI" VA NIMICI SATUL, CA DE OBICEI! SĂ FUGIM! SĂ FUGIM!
ACUM, ŢESTOASA URIAŞĂ SE TÂRA SPRE COLIBELE DINSPRE CARE SE AUZEAU STRIGĂTE DE GROAZĂ...
AI GRIJĂ DE MICUŢUL TĂU, NOOKA! RAHAN TREBUIE SĂ-ŞI RECUPEREZE ARMA!
OOOH!... CUŢITUL!
TÂRÂNDU-SE GREOI, MONSTRUL TOCMAI RĂSCOLISE LOCUL UNDE RAHAN ASCUNSESE ARMA DIN FILDEŞ!
OARE UNDE ERA ACUM ÎNGROPAT CUŢITUL LUI?... AICI? MAI DEPARTE? ŞI MAI DEPARTE? ÎN TIMP CE FIUL VREMURILOR SĂLBATICE SCORMONEA NERVOS NISIPUL ICI ŞI COLO...

„ANIMALUL LACULUI", CĂRUIA NICIUN VÂNĂTOR NU CUTEZA SĂ I SE ÎMPOTRIVEASCĂ, SEMĂNA PANICA...
CRUȚĂ-NE TRIBUL, „WANDAKA"! CHEAMĂ-ȚI „ANIMALUL" ÎNAPOI! CHEAMĂ-L!
RAHAN, CARE ÎNCĂ ÎȘI CĂUTA CUȚITUL, SCOASE UN STRIGĂT DE BUCURIE...
TOCMAI SIMȚISE SUB DEGETE MÂNERUL NETED AL ARMEI SALE!
PE CÂND SCOTEA CUȚITUL ÎNFIPT ÎN NISIP, ÎI VENI O IDEE...
RAAAHAA!
RAHAN ȘTIE CUM „CEI CE MERG ÎN PICIOARE" AU PUTUT CIOPLI IDOLUL!
ÎN VREMEA ASTA, MONSTRUL DĂRÂMA COLIBELE FIRAVE, SUB PRIVIRILE TERORIZATE ALE VÂNĂTORILOR.
ÎL LĂSAȚI SĂ VĂ DISTRUGĂ SATUL FĂRĂ SĂ FACEȚI NIMIC, FRAȚILOR? „SPINARE-ROTUNDĂ" NU E SACRĂ. E DOAR UN MONSTRU PRIMEJDIOS, CARE VĂ VA LUA VIAȚA DACĂ NU I-O VEȚI LUA VOI PE A LUI!

ÎNAPOI, „SPINARE-ROTUNDĂ"! ÎNAPOI!
DÂND EXEMPLU, RAHAN ATACĂ. EL ŞTIA CĂ ANIMALUL CU CARAPACE CORNOASĂ AVEA UN SINGUR ORGAN VULNERABIL: GÂTUL!
ÎNMĂRMURIŢI, MEMBRII TRIBULUI NU REACŢIONARĂ NICI ACUM...
DACĂ „PĂR-DE-FOC" E ÎN STARE SĂ ÎNFRUNTE „ANIMALUL LACULUI", ATUNCI POATE CĂ EL ÎNTR-ADEVĂR NU NE-A FOST TRIMIS DE ZEI!
AMENINŢAT CU TORŢA, CAPUL MONSTRULUI SE RETRĂGEA UNEORI SUB PLATOŞA CORNOASĂ...
RAAAHAA! ŢI-E FRICĂ, „SPINARE-ROTUNDĂ"!
DAR EL REAPĂREA IMEDIAT, IAR BOTUL ÎNFIORĂTOR AL ŢESTOASEI ÎNCERCA SĂ APUCE OMUL.
NU EŞTI DESTUL DE RAPIDĂ PENTRU RAHAN, „SPINARE-ROTUNDĂ"
DEODATĂ...
OOOOH!!
PIERZÂNDU-ŞI ECHILIBRUL, CAPUL HIDOS SE LEGĂNĂ...
FIUL LUI CRAÔ SCĂPASE TORŢA...

GÂTUL APĂRU DOAR PENTRU O CLIPITĂ. DAR A FOST DE AJUNS...
LAMA DE FILDEŞ STRĂPUNSE CARNEA MOALE A GÂTULUI!
CAPUL SE RETRASE, DAR DE DATA ASTA PENTRU TOTDEAUNA. MONSTRUL ÎŞI DĂDEA SFÂRŞITUL ÎN CARAPACEA SA!
RAAAHAA!
DOAR ÎN ACEL MOMENT TRIBUL PĂRU SĂ-ŞI VINĂ ÎN FIRE...
„ANIMALUL LACULUI" NU ERA TRIMIS DE ZEI!
NICI EL, NICI „WANDAKA", FRAŢILOR!
IDOLUL A FOST SCULPTAT DE NIŞTE OAMENI CARE AU TRĂIT PE ACEST PĂMÂNT ÎNAINTEA VOASTRĂ! ŞI RAHAN CREDE CĂ ŞTIE CUM AU FĂCUT ACEASTĂ MUNCĂ FANTASTICĂ!
RAHAN ÎNFIPSE ÎN ÎNTREGIME CUŢITUL ÎN NISIP...
...IMAGINAŢI-VĂ CĂ ACEST CUŢIT REPREZINTĂ O STÂNCĂ FOARTE ÎNALTĂ, ADÂNC ÎNFIPTĂ ÎN PĂMÂNT... ÎNTR-O ZI, STRĂMOŞII NOŞTRI AU DESCOPERIT-O...

...MAI ÎNTÂI, AU ÎNCEPUT SĂ SCULPTEZE CHIPUL LUI „WANDAKA"... APOI, PENTRU A-ŞI PUTEA CONTINUA LUCRAREA, AU SĂPAT ÎN PĂMÂNTUL NISIPOS...
DE-A LUNGUL ANOTIMPURILOR, EI AU SĂPAT, ELIBERÂND STÂNCA ŞI SCULPTÂND-O! DE CÂTE ANOTIMPURI AU AVUT NEVOIE PENTRU ASTA? NU VOM ŞTI NICIODATĂ!
MAI TÂRZIU, IZVOARELE S-AU INFILTRAT ÎN SCOBITURA RĂMASĂ, PREFĂCÂND-O ÎN LAC!
IATĂ SECRETUL LUI „WANDAKA"!
IDOLUL, ACUM LIPSIT DE MISTER, SE RIDICA ÎN LUMINA RĂSĂRITULUI...
TU NE-AI DEZVĂLUIT CEEA CE NU PUTEA FI DESLUŞIT! NU VA MAI TREBUI SĂ-I ADUCEM JERTFE LUI „WANDAKA"!
WOHA GÂNGUREA SUB SĂRUTĂRILE TANDRE ALE MAMEI SALE... RAHAN SE GÂNDEA LA CURAJUL ŞI LA PERSEVERENŢA CELOR CARE SĂPASERĂ ACEL LAC... ŞI SE SIMŢI MÂNDRU CĂ APARŢINE UNEI RASE CARE SE PUTEA ÎNTRECE CU ZEII: RASA „CELOR CE MERG ÎN PICIOARE"!
SFÂRŞITUL EPISODULUI

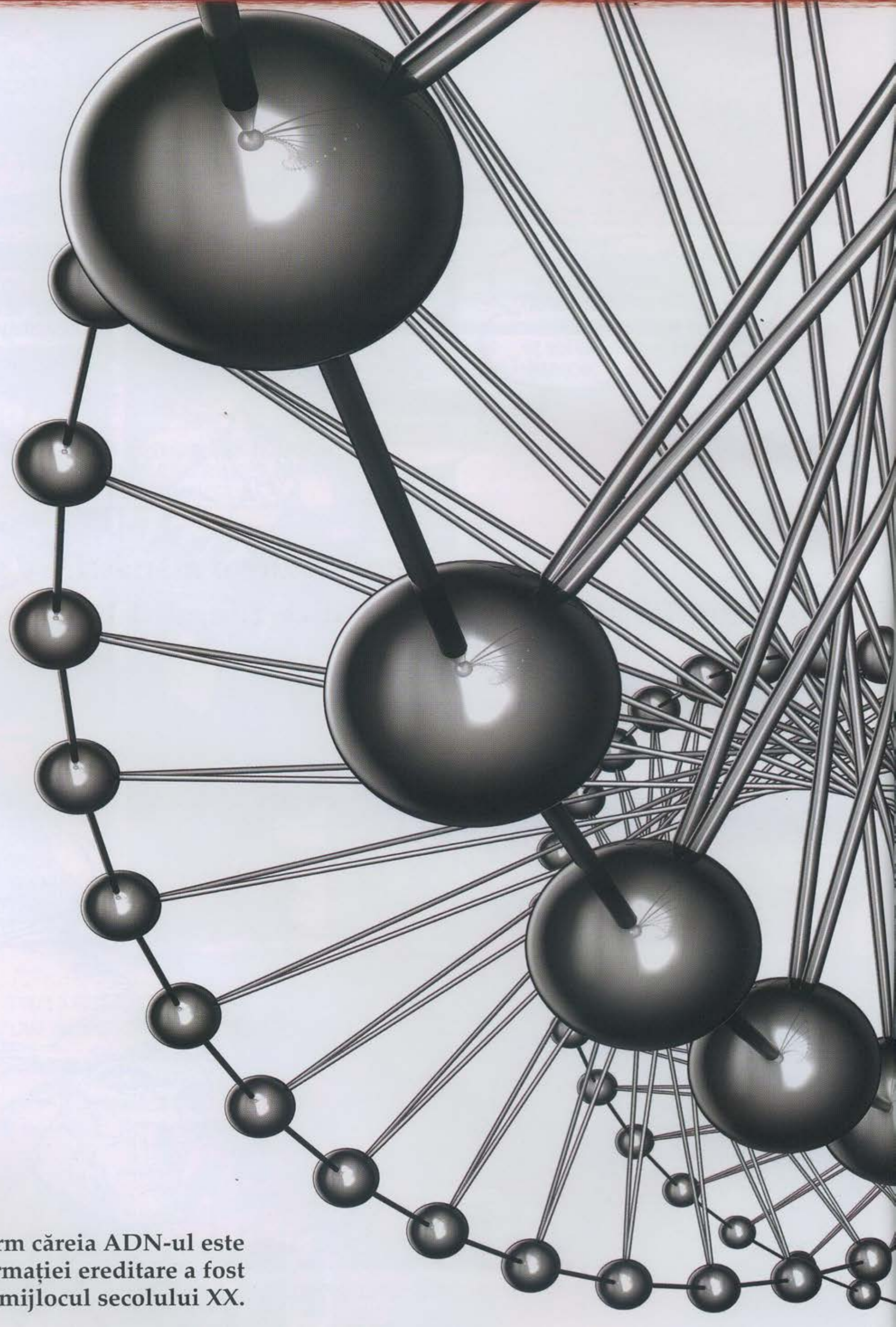

Teoria conform căreia ADN-ul este purtătorul informației ereditare a fost confirmată la mijlocul secolului XX.

DE LA BOABELE DE MAZĂRE LA OM SAU LEGILE EREDITĂȚII

Într-o zi, Gregor Mendel, călugăr dintr-o mănăstire de augustini din Brünn, Austria, a hotărât să-şi dedice timpul liber studierii creşterii şi evoluției diferitelor soiuri de mazăre.

Rezultatele pe care le-a obținut au fost uimitoare.

Încurajat de aceste prime reuşite, el a continuat experimentele pe o floare numită barba-împăratului, iar, mai târziu, pe şoareci albi şi negri.

Grație lui s-a născut genetica, ştiința eredității. Dar asta abia în anul 1884.

Legile descoperite de Mendel nu sunt valabile doar pentru plante şi animale, ci şi pentru oameni.

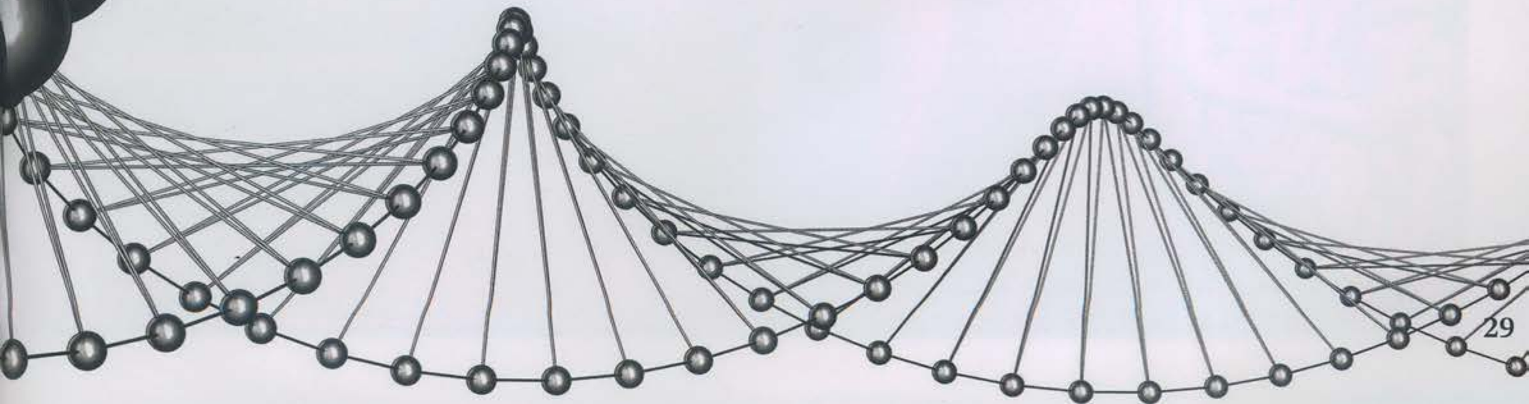

TABEL 1

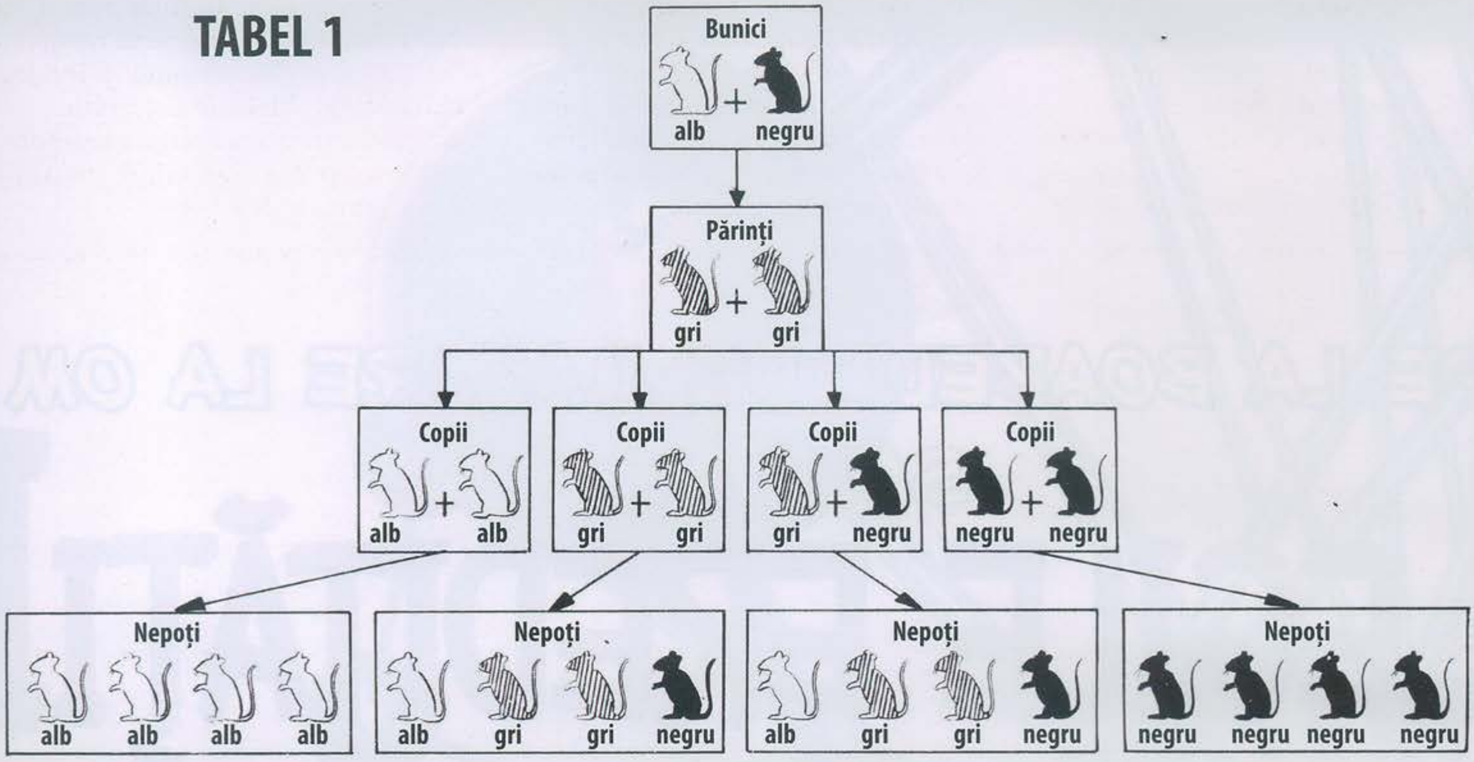

Studiul legilor lui Mendel privind şoarecii negri şi albi.

În P, cei doi şoareci, alb şi negru, sunt de rasă pură.

În F1, cei doi şoareci au obținut nişte şoareci gri (trăsătura gri este deci intermediară).

Încrucişați între ei, aceşti şoareci gri vor da în F2 nişte progenituri gri, negre şi albe, în următoarea proporție:

- alb: 1/4
- negru: 1/4
- gri: 1/2

Dacă îi încrucişăm din nou şoarecii din generația F2, şoarecii obținuți în generația F3 vor fi:

- albi, dacă cei doi părinți sunt albi;
- negri, dacă cei doi părinți sunt negri;
- albi, negri şi gri, dacă cei doi şoareci parentali sunt gri sau dacă unul dintre şoareci este gri şi celălalt negru.

În aceste ultime două cazuri, regăsim aceeaşi proporție aritmetică întâlnită în generația F2.

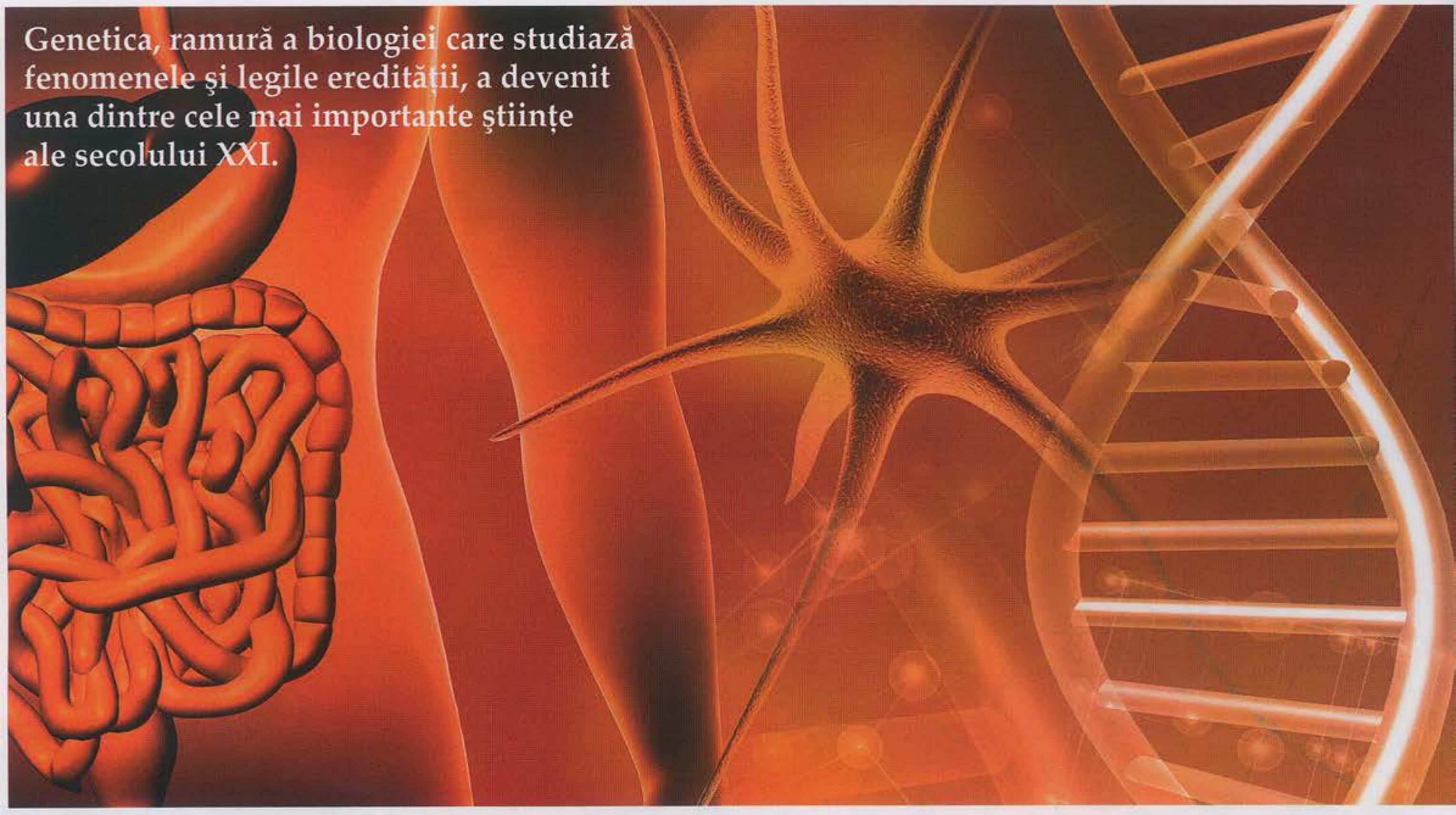

Genele

Atunci când se naşte un copil, el moşteneşte de la părinţii lui diferite gene care îi dau forma sa definitivă. Astfel, un copil va avea ochii albaştri şi părul castaniu, un altul va fi blond cu ochi căprui. Aceste trăsături fizice umane se supun aceloraşi legi ale eredității ca şoarecii lui Mendel. Ele depind de aceste gene. Acestea din urmă se găsesc în celulele din care este constituit corpul uman. Ele sunt întotdeauna perechi (una provenind de la mamă, cealaltă, de la tată).

Tabelul nr.2 te va ajuta să înțelegi mai bine problemele eredității noastre, care sunt mult mai simple decât am putea crede şi, în definitiv, foarte amuzante.

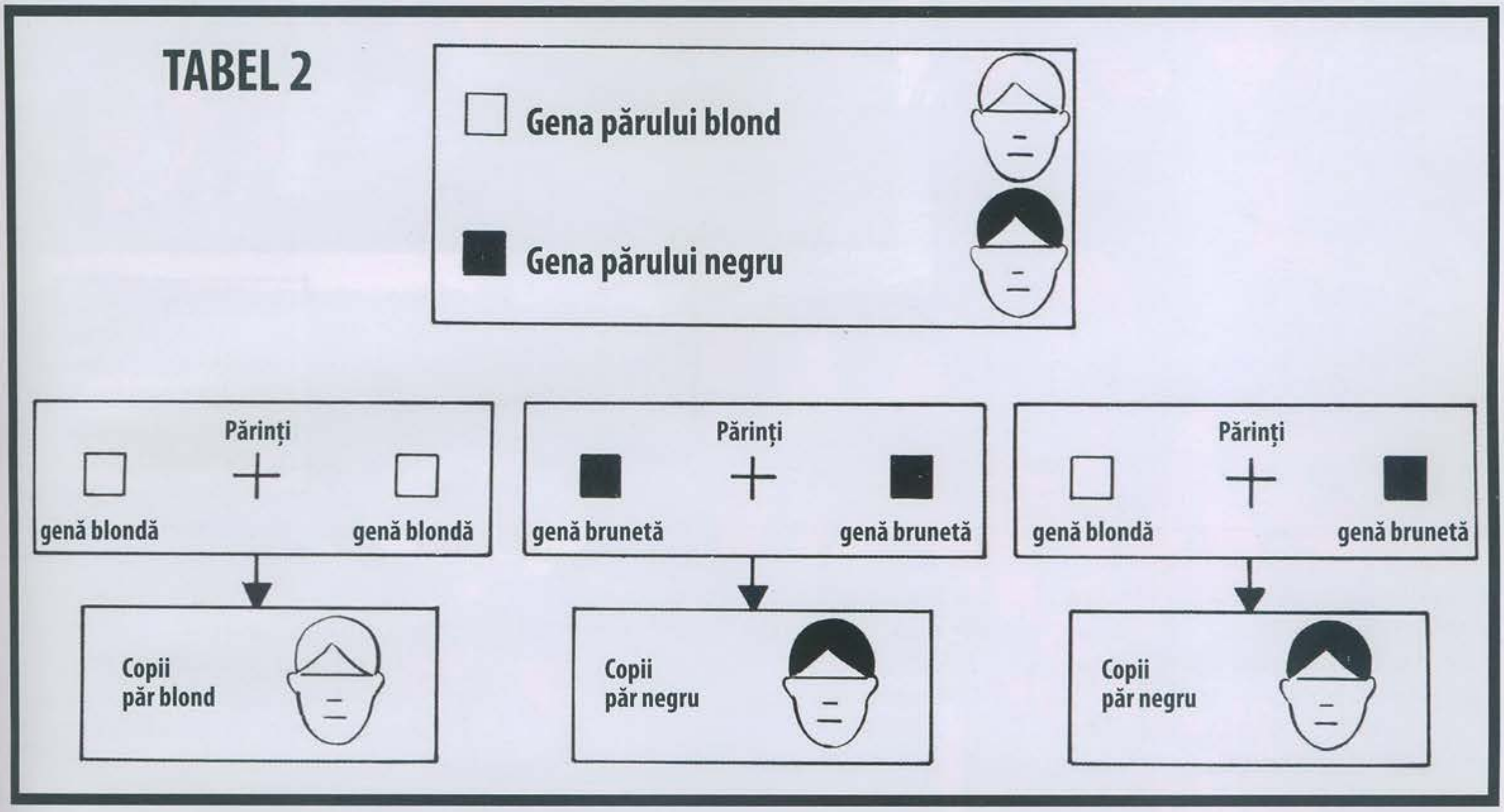

Explicația tabelelor 2 şi 3

După diferite scheme, observăm că gena căpruie este dominantă față de gena albastră, care este numită recesivă:

Căpruiul domină albastru

Acelaşi lucru este valabil pentru gena brunetă comparativ cu gena blondă:

Brunetul domină blondul

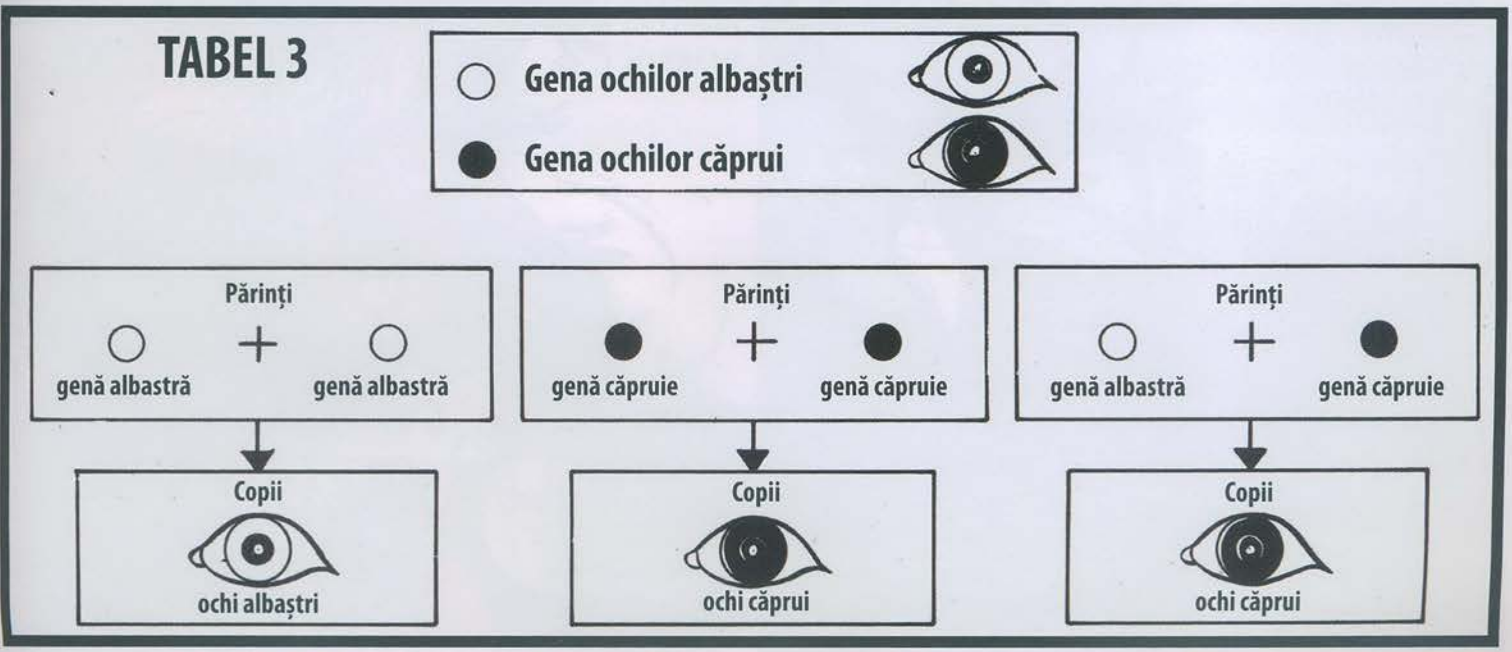

FIUL LUI CRAÔ NU MAI VÂNASE NIMIC DE DOUĂ ZILE. DAR „FRUNTE-DE-LEMN"* CĂRUIA ÎI LUASE URMA DIN ZORI NU ERA DEPARTE... DEȘI NU-L VĂZUSE, ȘTIA, DUPĂ ADÂNCIMEA URMELOR, CĂ ERA UN ANIMAL MARE ȘI SINGURATIC...
* CERB
RAHAN NU ERA SINGURUL CARE CĂUTA DE MÂNCARE.
MURIM DE FOAME ÎN PĂDURE! CA TAHA-RA! CA DAHAR! CA ATÂȚIA ALȚII!
RAHAN
FIUL VREMURILOR SĂLBATICE
CREATORUL DE NORI
CERBUL CEL MARE ERA ACOLO: NEMIȘCAT, ÎN LUMINIȘ, NU-L AUZISE APROPIINDU-SE PE RAHAN, CARE ȘTIUSE SĂ MEARGĂ CONTRA VÂNTULUI. . .
FRUNTE-DE-LEMN!
TEXT: R. LÉCUREUX
DESENE: A. CHÉRET
LAȚUL LASOULUI ARUNCAT DIN TUFIȘURI SE STRÂNSE ÎN JURUL COARNELOR...
RAAAHAA!
. . .DAR ANIMALUL ERA PUTERNIC. FĂCU UN SALT, TÂRÂNDU-L PE FIUL LUI CRAÔ DUPĂ EL!
AAAAH!
RAHAN N-AR FI TREBUIT SĂ-ȘI LEGE LIANA DE ÎNCHEIETURĂ!!

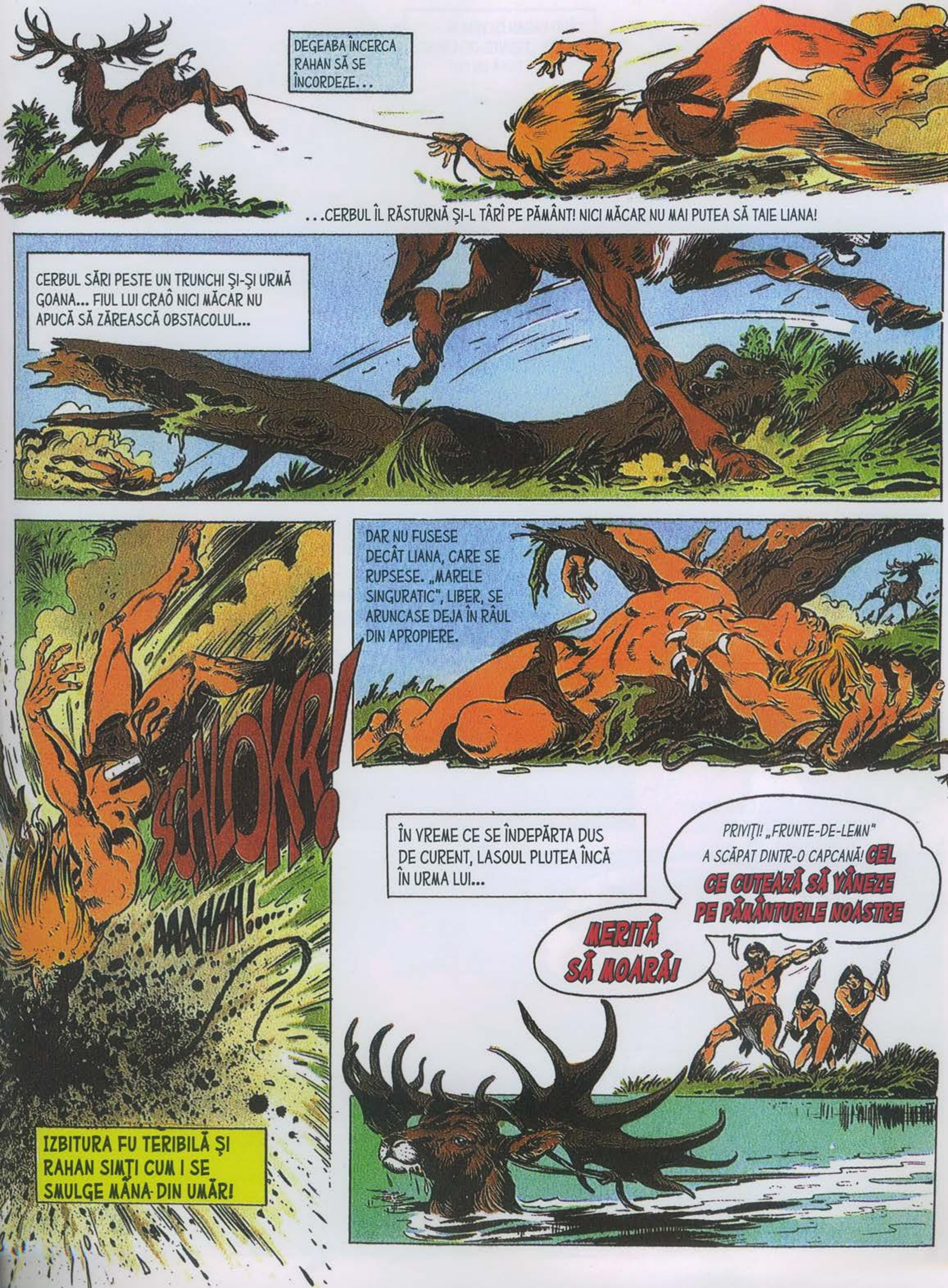
DEGEABA ÎNCERCA RAHAN SĂ SE ÎNCORDEZE...
...CERBUL ÎL RĂSTURNĂ ŞI-L TÂRÎ PE PĂMÂNT! NICI MĂCAR NU MAI PUTEA SĂ TAIE LIANA!
CERBUL SĂRI PESTE UN TRUNCHI ŞI-ŞI URMĂ GOANA... FIUL LUI CRAÔ NICI MĂCAR NU APUCĂ SĂ ZĂREASCĂ OBSTACOLUL...
SCHLOKR!
AAAHHH!...
IZBITURA FU TERIBILĂ ŞI RAHAN SIMŢI CUM I SE SMULGE MÂNA DIN UMĂR!
DAR NU FUSESE DECÂT LIANA, CARE SE RUPSESE. „MARELE SINGURATIC", LIBER, SE ARUNCASE DEJA ÎN RÂUL DIN APROPIERE.
ÎN VREME CE SE ÎNDEPĂRTA DUS DE CURENT, LASOUL PLUTEA ÎNCĂ ÎN URMA LUI...
PRIVIŢI! „FRUNTE-DE-LEMN" A SCĂPAT DINTR-O CAPCANĂ! CEL CE CUTEAZĂ SĂ VÂNEZE PE PĂMÂNTURILE NOASTRE
MERITĂ SĂ MOARĂ!

CÂND RAHAN ÎŞI VENI ÎN SIMŢIRI, „FRUNTE-DE-LEMN" DISPĂREA DUPĂ UN COT AL RÂULUI.
RAHAN N-O SĂ MAI MĂNÂNCE ASTĂZI...!
SAU VA TREBUI SĂ SE MULŢUMEASCĂ CU „PĂSĂRILE-CARE-INOATĂ"!
RAŢELE MĂCĂNEAU PRINTRE TRESTII...
ÎNSĂ DEGEABA SE STRĂDUI FIUL LUI CRAÕ SĂ ALUNECE ÎN TĂCERE PE APĂ... PĂSĂRILE ÎŞI LUARĂ ZBORUL PENTRU A SE AŞEZA APOI PUŢIN MAI DEPARTE.
!
JOCUL ĂSTA NU MĂ MAI DISTREAZĂ!
CEEA CE A URMAT SEMĂNA PE DREPT CUVÂNT CU UN JOC. RAŢELE ÎL AŞTEPTAU PE RAHAN SĂ SE APROPIE, DUPĂ CARE ÎŞI LUAU ZBORUL!
PE CELĂLALT MAL...
BĂRBATUL CU „PĂRUL-DE-FOC" E UN DEMON!! POATE SĂ „SE TÂRASCĂ PE APĂ"! ARAAK O SĂ-L OMOARE!
NU, ARAAK! MAI ÎNTÂI... SĂ VEDEM CE FACE!

SPERIATE, RAŢELE ÎI SCĂPARĂ DIN NOU FIULUI LUI CRAÔ.
RAHAN NU VA MÂNCA ASTĂZI! „PĂSĂRILE CARE ÎNOATĂ" SUNT MAI IUŢI DECÂT EL!
TRIST, RAHAN SE ÎNTOARSE LA MAL.
ŞOBOLANII VÂNEAZĂ MAI BINE CA RAHAN! N-AU LĂSAT DECÂT OASELE ŞI PENELE!
CARCASA CARE AVEA ÎNCĂ PENE ERA USCATĂ. PROBABIL CĂ ŞOBOLANII DE APĂ DEVORASERĂ DE MULTĂ VREME MĂRUNTAIELE ACELEI RAŢE MARI.

„PĂSĂRILE CARE ÎNOATĂ" NU ÎL VOR PĂCĂLI MEREU PE RAHAN!
REPROŞÂNDU-ŞI CĂ NU AVUSESE MAI DEVREME ACEASTĂ IDEE, FIUL LUI CRAÔ SE LĂSĂ LA FUNDUL APEI.
ÎNOTĂ ÎNCETIŞOR ŞI AJUNSE CURÂND SUB CÂRDUL DE RAŢE. DEASUPRA, LABELE PALMATE CĂLCAU APA.
FIUL LUI CRAÔ ZVÂCNI CU PUTERE SUPRAFAŢA ŞI...
RAAAHAA!
RAHAN VÂNEAZĂ LA FEL DE BINE CA ŞOBOLANII!
ÎN SCURTĂ VREME, LA UMBRA PALMIERILOR, RAHAN APRINSE UN FOC. ÎNCĂ NU ŞTIA CĂ CINEVA URMĂREA TOT CE FACE!
VÂNTUL ADIA UŞOR... ÎN TIMP CE RAŢA SE FRIGEA, FIUL LUI CRAÔ PRIVEA CUM ROTOCOALE DE FUM SE ÎNĂLŢAU SPRE CER.
OOOH!
ŞI, DEODATĂ...

CLĂTINATE DE VÂNT, FRUNZELE MARI DE PALMIER OPREAU UNEORI URCUŞUL ACELOR ROTOCOALE DE FUM. ŞI ATUNCI SE RIDICAU SPRE CER UN FEL DE NORIŞORI.
!?
AMUZAT DE ACEST FENOMEN CIUDAT, RAHAN MÂNCA BINEDISPUS.
FRUNZELE TAIE FUMUL ÎN BUCĂŢI, AŞA CUM RAHAN A TĂIAT „PASĂREA CARE ÎNOATĂ"!
ŢIPETE DEOPOTRIVĂ NELINIŞTITE ŞI AMENINŢĂTOARE IL PUSERĂ DINTR-ODATĂ ÎN ALERTĂ... O LANCE PUTERNICĂ SE ÎNFIPSE ÎN MIJLOCUL FOCULUI SĂU...
SCHLONG!
PE CELĂLALT MAL, UN VÂNĂTOR STRIGA. O FEMEIE ŞI UN COPIL VENEAU ÎN SPATELE LUI.
ARAAK NU SE TEME DE DEMONI! DACĂ INTRI PE TERITORIUL NOSTRU, EL TE VA OMORÎ!
FIUL LUI CRAÔ AUZISE DOAR CÂTEVA CUVINTE, ÎNSĂ ÎNŢELESE MESAJUL...
OARE DE CE NU-L LASĂ PE RAHAN SĂ TREACĂ DE CEALALTĂ PARTE A DRUMULUI DE APĂ*?
* FLUVIU SAU RÂU.

SUPRAVEGHIND PERMANENT RÂUL, CEI TREI PUNEAU CEVA LA CALE.
OARE CE VORBESC? RAHAN AR VREA SĂ ȘTIE! DAR NU-L VOR LĂSA SĂ SE APROPIE DE EI!
OOOH!
CARCASA GOLITĂ ȘI USCATĂ A RAȚEI ÎL FĂCU SĂ SE GÂNDEASCĂ LA O ȘIRETENIE.
O TRESTIE STRECURATĂ ÎN GÂTUL PĂSĂRII ÎNSUFLEȚI ACEA CARCASĂ.
PRIN ACESTE GĂURI, RAHAN VA PUTEA VEDEA FĂRĂ SĂ FIE ZĂRIT!
NU DĂDURĂ NICIO ATENȚIE ACELEI „PĂSĂRI CARE ÎNOATĂ" ȘI, O CLIPĂ MAI TÂRZIU, ACEASTA TRAVERSA LINIȘTITĂ RÂUL!
PE CELĂLALT MAL, VÂNĂTORUL ȘI ÎNSOȚITORII LUI NU OBSERVARĂ TRESTIILE CARE SE DĂDEAU ÎNTR-O PARTE.

RAHAN ÎI VEDE! RAHAN ÎI AUDE!
RAȚA CU PRICINA DISPĂRU ÎN STUFĂRIȘ.
ARAAK ÎL VA OMORÎ PE DEMONUL „CARE SCOATE FOCUL DIN PIETRE" ȘI „CARE FACE NORI"!
DAR DE CE SĂ-L OMORI, ARAAK?
PENTRU CĂ NORII ADUC PLOAIE, IAR PLOAIA FACE VIAȚA TRIBULUI MAI GREA! AȘA CĂ „CEL CARE FACE NORI" VA MURI!
EU NU SUNT DEMON, ARAAK! EU SUNT RAHAN, FIUL LUI CRAÔ! UN SIMPLU VÂNĂTOR CA ȘI TINE!
IAR RAHAN NU VREA SĂ AJUNGĂ PE „TĂRÂMUL UMBRELOR"!
!?
PÂNĂ SĂ REACȚIONEZE ARAAK, RAHAN SĂRI PE MAL, LUÂND SULIȚELE ÎNFIPTE ÎN PĂMÂNT...

...ŞI LE ARUNCĂ ÎN RÂU.
FIE CA, ODATĂ CU ELE, SĂ-ŢI DISPARĂ ŞI DORINŢA DE A UCIDE, ARAAK!
PLOUFF!
TU NU EŞTI UN VÂNĂTOR! NUMAI UN DEMON POATE SĂ TREACĂ DRUMUL DE APĂ FĂRĂ SĂ FIE VĂZUT! DAR ARAAK N-ARE NEVOIE DE SULIŢĂ CA SĂ TE OMOARE!
MÂINILE LUI VOR FI DEAJUNS!
OPREŞTE-TE, ARAAK! LUI RAHAN NU-I PLACE SĂ SE LUPTE CU „CEI CE MERG ÎN PICIOARE"!
DE BUNĂ SEAMĂ CĂ BĂRBATUL ERA TARE CURAJOS DACĂ ÎL ATACA PE CEL PE CARE ÎL CONSIDERA O FIINŢĂ SUPRANATURALĂ!
IAR FORŢA LUI ERA PE MĂSURA CURAJULUI! LUPTA CORP LA CORP AR FI DURAT, CU SIGURANŢĂ, MULT TIMP...
...DACĂ STRIGĂTELE DE GROAZĂ ALE FEMEII ŞI ALE COPILULUI N-AR FI IZBUCNIT BRUSC!
„PIEILE-DUNGATE"! „PIEILE-DUNGATE"!

DOI TIGRI ŢÂŞNIRĂ DIN DESIŞ ŞI SE PREGĂTEAU DE ATAC.
RAHAN N-AR FI TREBUIT SĂ ARUNCE SULIŢELE ÎN APĂ! AŢI FI PUTUT ÎNFRUNTA „PIEILE-DUNGATE"!
RAHAN SPERĂ CĂ ÎŞI VA PUTEA REPARA GREŞEALA!
STRÂNGÂND CUŢITUL DE FILDEŞ ÎN MÂNĂ, FIUL LUI CRAÔ RĂSPUNSE ATACULUI.
RAHAN SE SIMŢEA ÎN STARE SĂ ÎNVINGĂ FELINA CARE TOCMAI ÎL RĂSTURNASE LA PĂMÂNT. DAR CEALALTĂ... CE VOR FACE ACEI NEFERICIŢI, DEZARMAŢI, ÎN FAŢA CELEILALTE FIARE?
ÎN VREME CE EL DĂDEA LOVITURA FATALĂ „PIEII-DUNGATE", UN STRIGĂT VICTORIOS RĂSPUNSE STRIGĂTULUI SĂU.
RAAAHAA!
ARAAK RUPSESE GÂTUL TIGROAICEI!
RAHAN A ÎNTÂLNIT PUŢINI VÂNĂTORI CARE SĂ ÎNDRĂZNEASCĂ SĂ ÎNFRUNTE O „PIELE-DUNGATĂ" CU MÂINILE GOALE!

SLEIT DE EFORT, BĂRBATUL GÂFÂIA.
ARAAK TREBUIA... SĂ-ŞI SALVEZE SOŢIA... ŞI FIUL!
ARAAK E CURAJOS! AR PUTEA FI PRIETENUL LUI RAHAN!
NU! TU FACI NORI! IAR NORII NU SUNT BUNI PENTRU TRIB!
RAHAN ŞTIE SĂ FACĂ FOC, AI DREPTATE. EL ŞTIE SĂ FACĂ FUM, AŞA ESTE! IAR CE-AI VĂZUT TU NU ERAU NORI, CI FUM!
NEDUMERIT, VÂNĂTORUL SE UITĂ ATENT LA FIUL LUI CRAÔ.
RAHAN SPUNE LUCRURI CIUDATE! TRIBUL NU-L VA CREDE NICIODATĂ!
RAHAN LE VA ARĂTA FRAŢILOR TĂI CĂ NU MINTE! VREI SĂ-L DUCI LA AI TĂI?
ÎN SCURTĂ VREME...
DE OBICEI, FEMEILE ŞI COPIII NU-I ÎNSOŢESC PE VÂNĂTORI. DE CE SUNT AI TĂI CU TINE?

CA SĂ GĂSIM VÂNAT, TREBUIE DE MULTE ORI SĂ MERGEM ZILE ŞI NOPŢI. MULŢI DINTRE VÂNĂTORII NOŞTRI N-AU MAI GĂSIT NICIODATĂ DRUMUL DE ÎNTOARCERE ÎN SAT!
AU MURIT ÎN JUNGLĂ, FĂRĂ MĂCAR SĂ-I MAI FI PUTUT VEDEA PE CEI DRAGI! DE ACEEA, DE CÂTEVA LUNI, TRIBUL NOSTRU A HOTĂRÂT...
...CA BĂRBAŢII SĂ MEARGĂ LA VÂNĂTOARE CU FAMILIA LOR! ASTFEL, DACĂ MOR, VOR MERGE ÎMPREUNĂ PE „TĂRÂMUL UMBRELOR"!
ARAAK ÎŞI STRÂNSE CU DRAG ÎN BRAŢE SOŢIA ŞI COPILUL.
NOUA LEGE A TRIBULUI ESTE: „TRĂIM SAU MURIM ÎMPREUNĂ!"
URMĂ UN DRUM LUNG ŞI ANEVOIOS. ARAAK SE OPREA DESEORI, CĂUTÂND O URMĂ PENTRU A SE ORIENTA.
RAHAN ÎNŢELEGE ACUM DE CE SE RĂTĂCESC ATÂŢIA VÂNĂTORI!

COPACII SEMĂNAU ÎNTRE EI... CRÂNGURILE SEMĂNAU ÎNTRE ELE... TUFIȘURILE SEMĂNAU ÎNTRE ELE... TOTUL ERA ATÂT DE ASEMĂNĂTOR, ÎNCÂT RAHAN RĂMASE UIMIT.
... CÂND AJUNSERĂ BRUSC ÎNTR-UN LUMINIȘ ÎNSORIT.
AI MEI PAR SUPĂRAȚI! UN NOU NECAZ S-A ABĂTUT ASUPRA TRIBULUI!
GRUPURI OSTILE SE APROPIARĂ DE EI...
„TRUP-DE-PIATRĂ" NU S-A ÎNTORS DE LA VÂNĂTOARE! IAR TU, ARAAK, ADUCI UN NECUNOSCUT! AI UITAT CUMVA CĂ HRANA E PUȚINĂ ȘI...
VEI VORBI ALTFEL DUPĂ CE-L VEI AUZI PE ARAAK!
ARAAK LE POVESTI ÎNTÂLNIREA LUI CU FIUL LUI CRAÔ ȘI LUPTA CU „PIEILE-DUNGATE". EL VORBI DESPRE FOC ȘI DESPRE „NORI"...
DAR CUM VÂNĂTORII NU PĂREAU SĂ CREADĂ...
NU-L CREDEȚI PE ARAAK? EI BINE, RAHAN VĂ VA ARĂTA ACESTE LUCRURI PE CARE NU LE-AȚI VĂZUT NICIODATĂ!

DE MULTE ORI, RAHAN UIMISE TRIBURI FĂCÂND SĂ IASĂ FOC DIN „PIETRELE CARE ARUNCĂ STELE". EL STÂRNI ȘI DE ACEASTĂ DATĂ STUPOARE, APOI BUCURIE.
DAR TEAMA REVENI CÂND FRUNZELE DE PALMIER PE CARE EL LE AGITA FĂCEAU ROTOCOALE DE FUM.
TU EȘTI UN SPIRIT RĂU! TU FACI NORII CARE ADUC FURTUNA!
ĂȘTIA NU SUNT NORI! OARE TRIBUL SE TEME DE NIȘTE SIMPLE ROTOCOALE DE FUM?
PRIVIȚI!
ROTOCOALELE SE RISIPEAU CU IUȚEALĂ ÎN AER.
„PĂR-DE-FOC" ARE DREPTATE! ADEVĂRAȚII NORI NU DISPAR AȘA! POȚI SĂ FACI ȘI ALTE MIRACOLE?
ĂĂĂ... ĂĂĂ...
RAHAN NU FACE MIRACOLE! DAR CUNOAȘTE MULTE LUCRURI PE CARE LE VA ARĂTA FRAȚILOR LUI... DUPĂ CE ÎL VA GĂSI PE CEL NUMIT DE VOI „TRUP-DE-PIATRĂ"!

„TRUP-DE-PIATRĂ" E CĂPETENIA NOASTRĂ. PROBABIL A URMĂRIT UN VÂNAT ŞI S-A AFUNDAT PREA ADÂNC ÎN PĂDURE.
L-AŢI CĂUTAT?
NU. LEGEA TRIBULUI NE OPREŞTE! ALTĂDATĂ, ÎNCERCAM SĂ-I GĂSIM PE CEI CE SE RĂTĂCEAU. DAR PIERDEAM MAI MULŢI VÂNĂTORI DECÂT CEI PE CARE SPERAM SĂ-I SALVĂM!
RAHAN NU-I DIN TRIBUL VOSTRU! N-ARE DE CE SĂ SE SUPUNĂ ACESTEI LEGI! EL ÎL VA ADUCE ÎNAPOI PE „TRUP-DE-PIATRĂ"!
BRUSC, SE AUZI UN MURMUR DE ADMIRAŢIE.
ARAAK ÎL VA ÎNSOŢI PE „PĂR-DE-FOC"! „TRUP-DE-PIATRĂ" PORNISE SPRE TĂRÂMUL „DINŢILOR-ROŞII" VOM MERGE ÎNTR-ACOLO!
ÎN SCURT TIMP, RAHAN ŞI ARAAK INTRARĂ ÎN JUNGLA DEASĂ.
SPUNEAI CĂ AI TĂI VÂNEAZĂ MEREU CU FAMILIA?
CĂPETENIA NOASTRĂ N-ARE NICI SOŢIE, NICI COPII. PLEACĂ MEREU SINGUR!

CÂND CEI DOI BĂRBAȚI AJUNSERĂ LA „DINȚII-ROȘII", LUMINA SOARELUI CARE APUNEA ÎNVIORA GRANITUL ROZ AL STÂNCILOR.
UITE!
ACESTEA NU SUNT URMELE UNUI VÂNĂTOR, ARAAK, CI ALE UNUI „PATRU-MÂINI"* MARE.
* GORILĂ.
NOAPTEA LE ÎNTRERUPSE CĂUTĂRILE.
DOAR „TRUP-DE-PIATRĂ" CUNOAȘTE ACEST TERITORIU! DACĂ NU-L VOM GĂSI ÎN VIAȚĂ, VOM FI ȘI NOI PIERDUȚI!
TRĂIEȘTE, ARAAK! ASCULTĂ!
PRINTRE MIILE DE ȚIPETE DE PĂSĂRI CARE SALUTAU APROPIATA REÎNTOARCERE A ZILEI, URECHEA EXERSATĂ A LUI RAHAN AUZISE STRIGĂTE ÎNDEPĂRTATE.
ASCULTĂ ECOUL PRĂPASTIEI!
FIUL LUI CRAO ȘI ÎNSOȚITORUL LUI MERSERĂ MULT TIMP DE-A LUNGUL RÂPEI CU PEREȚI ABRUPȚI.
ACOLO! E „TRUP-DE-PIATRĂ"! E RĂNIT!
OMUL ÎI VĂZUSE. ÎI FĂCU CU MÂNA, DAR CEALALTĂ PĂREA BETEAGĂ.
ZEUL VÂNĂTORILOR TE-A TRIMIS, ARAAK! CU O SINGURĂ MÂNĂ, „TRUP-DE-PIATRĂ" N-AR FI PUTUT IEȘI DIN ACEASTĂ CAPCANĂ!

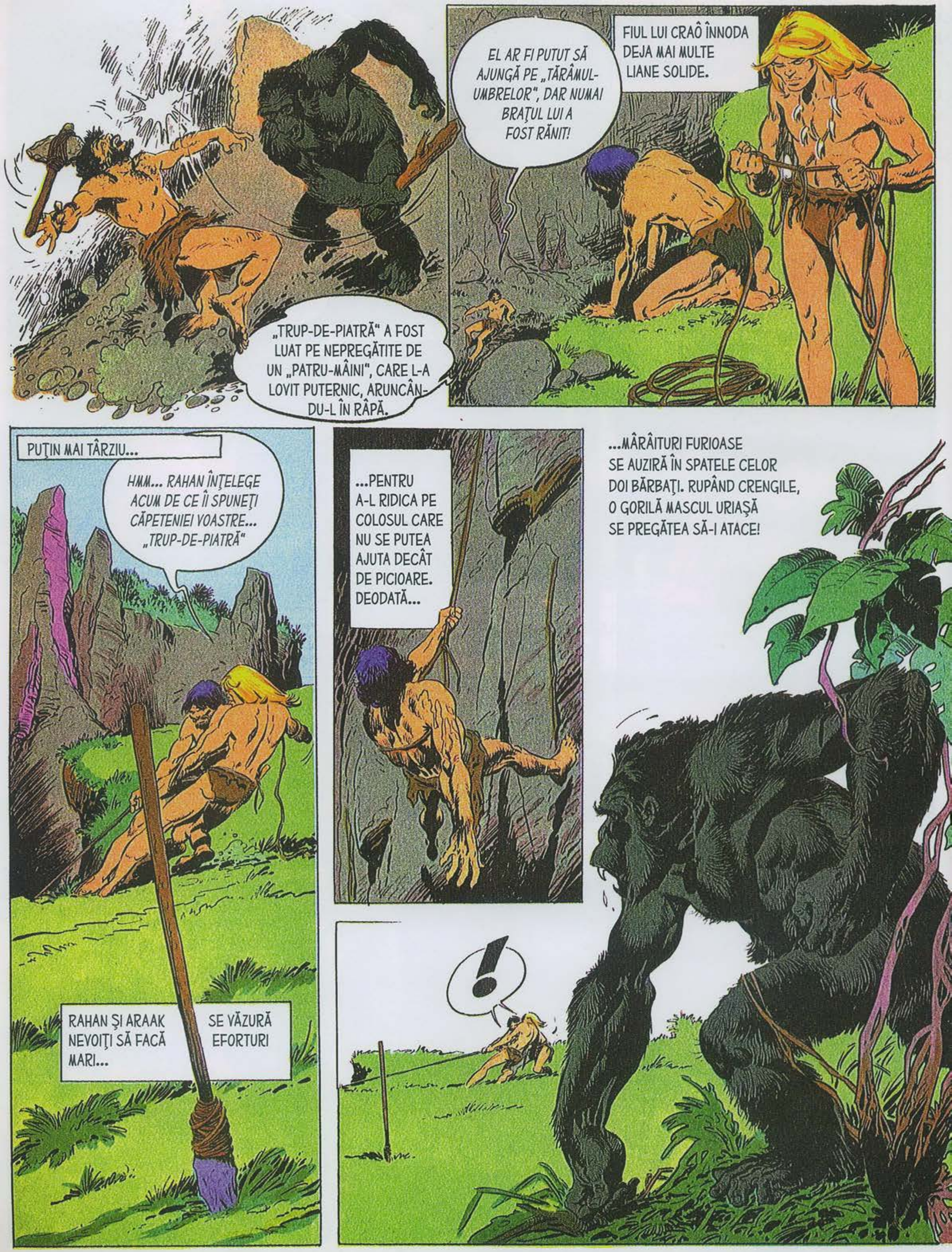
„TRUP-DE-PIATRĂ" A FOST LUAT PE NEPREGĂTITE DE UN „PATRU-MÂINI", CARE L-A LOVIT PUTERNIC, ARUNCÂN-DU-L ÎN RÂPĂ.
EL AR FI PUTUT SĂ AJUNGĂ PE „TĂRÂMUL-UMBRELOR", DAR NUMAI BRAŢUL LUI A FOST RĂNIT!
FIUL LUI CRAÔ ÎNNODA DEJA MAI MULTE LIANE SOLIDE.
PUŢIN MAI TÂRZIU...
HMM... RAHAN ÎNŢELEGE ACUM DE CE ÎI SPUNEŢI CĂPETENIEI VOASTRE... „TRUP-DE-PIATRĂ"
RAHAN ŞI ARAAK SE VĂZURĂ NEVOIŢI SĂ FACĂ EFORTURI MARI...
...PENTRU A-L RIDICA PE COLOSUL CARE NU SE PUTEA AJUTA DECÂT DE PICIOARE. DEODATĂ...
...MÂRÂITURI FURIOASE SE AUZIRĂ ÎN SPATELE CELOR DOI BĂRBAŢI. RUPÂND CRENGILE, O GORILĂ MASCUL URIAŞĂ SE PREGĂTEA SĂ-I ATACE!
!

DACĂ DĂDEAU DRUMUL LIANEI CA SĂ ÎNFRUNTE PERICOLUL, „TRUP-DE-PIATRĂ" S-AR FI ZDROBIT DE FUNDUL RÂPEI! IAR SULIȚA LUI ARAAK ERA ÎNFIPTĂ ÎN PĂMÂNT, LA DOUĂZECI DE PAȘI
DACĂ ARAAK ALEARGĂ SPRE SULIȚĂ, RAHAN NU-L VA PUTEA ȚINE PE „TRUP-DE-PIATRĂ"!
TREBUIE! ARAAK! TREBUIE!
ARAAK ȘI MAIMUȚA CEA MARE PORNIRĂ ÎN FUGĂ SPRE ARMĂ ÎN ACELAȘI TIMP. CU O AGILITATE INCREDIBILĂ, FIUL LUI CRAÔ ÎȘI LEGASE LIANA ÎN JURUL MIJLOCULUI.
RAHAN VĂZU CUM „PATRU-MÂINI" ÎL ARUNCĂ PE BĂRBAT LA PĂMÂNT, IAR EL, TRAS ÎN JOS DE GREUTATEA COLOSULUI, ÎȘI PIERDU ECHILIBRUL!
?!
ÎN VREME CE GORILA RUPEA CU FURIE SULIȚA, ARAAK SE APROPIA ÎN FUGĂ.
CURAJ, „PĂR-DE-FOC"! CURAJ, FRATE!
GREEK!
NEGĂSIND NIMIC DE CARE SĂ SE APUCE,
RAHAN ALUNECA SPRE RÂPĂ!

TOTUL SE PETRECUSE FOARTE REPEDE, IAR CEEA CE URMĂ SE DERULĂ ŞI MAI RAPID! ÎN TIMP CE ARAAK ŢINEA LIANA, UŞURÂNDU-I MISIUNEA LUI RAHAN, ACESTA SCOASE CUŢITUL... ŞI GORILA ATACĂ DIN NOU!
O LUPTĂ CORP LA CORP ERA IMPOSIBILĂ. RAHAN TREBUIA SĂ UCIDĂ DE LA DISTANŢĂ!
DACĂ RAHAN NU NIMEREŞTE GO-RILA, NU VOM MAI AVEA NICIO ARMĂ! VOM AJUNGE TOŢI TREI PE „TĂRÂMUL UMBRELOR"!
CUŢITUL ZBURĂ SPRE PIEPTUL NEGRU AL MONSTRULUI.
CUŢITULE, SALVEAZĂ-L PE RAHAN! SALVEAZĂ-L ÎNCĂ O DATĂ!
RAAAHAA!
CHTONK!
LAMA LATĂ DE FILDEŞ DISPĂRU ÎN CORPUL ANIMALULUI. GORILA RĂMASE O CLIPĂ NEMIŞCATĂ, UIMITĂ DE IUŢEALA ATACULUI.
APOI, SIMŢIND CĂ URMA SĂ MOARĂ, O LUĂ LA FUGĂ SPRE PĂDURICE, SPRE TERITORIUL EI.
SĂ-L RIDICĂM REPEDE PE „TRUP-DE-PIATRĂ"!... REPEDE... REPEDE!
?

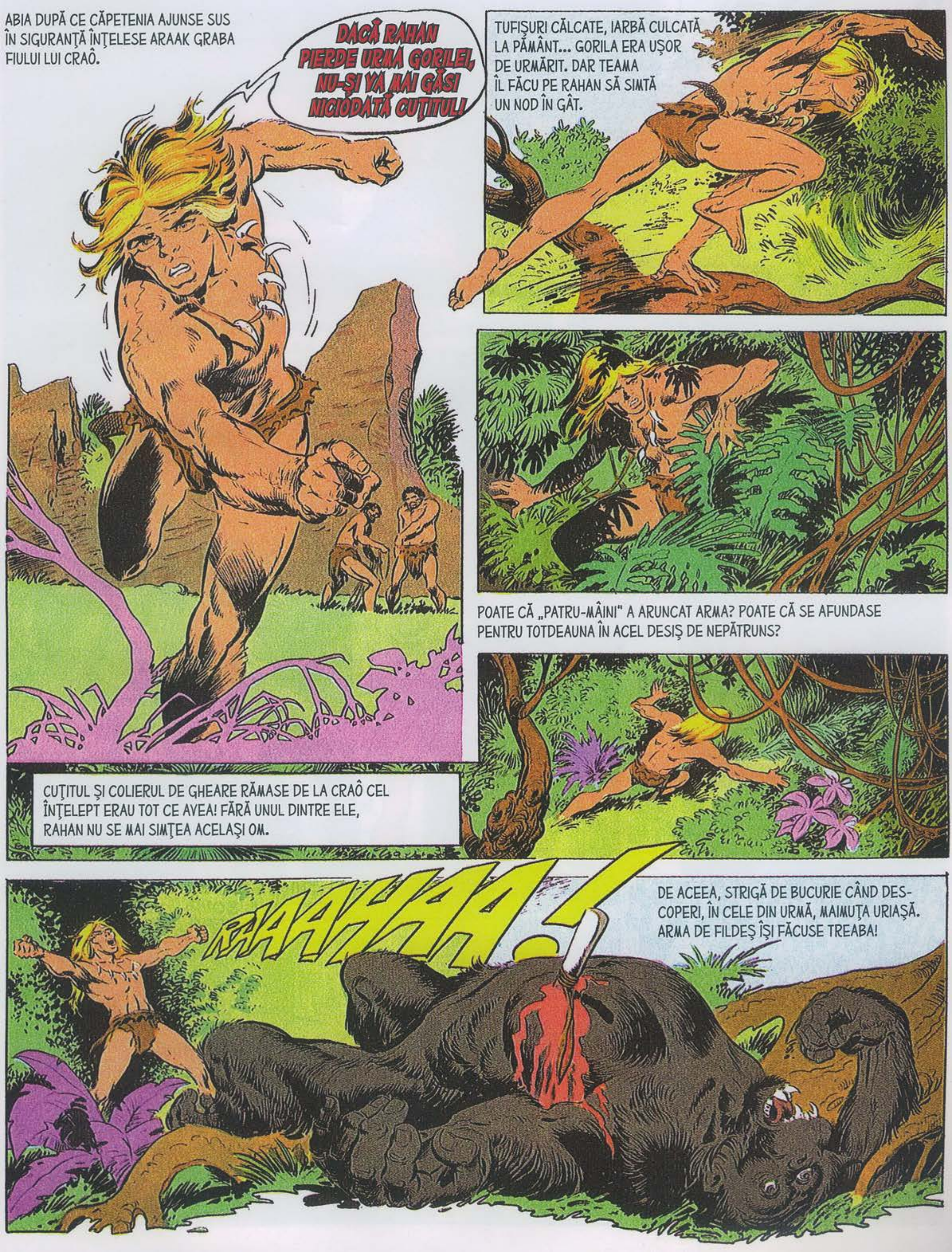
ABIA DUPĂ CE CĂPETENIA AJUNSE SUS ÎN SIGURANȚĂ ÎNȚELESE ARAAK GRABA FIULUI LUI CRAÔ.
DACĂ RAHAN PIERDE URMA GORILEI, NU-ȘI VA MAI GĂSI NICIODATĂ CUȚITUL!
TUFIȘURI CĂLCATE, IARBĂ CULCATĂ LA PĂMÂNT... GORILA ERA UȘOR DE URMĂRIT. DAR TEAMA ÎL FĂCU PE RAHAN SĂ SIMTĂ UN NOD ÎN GÂT.
POATE CĂ „PATRU-MÂINI" A ARUNCAT ARMA? POATE CĂ SE AFUNDASE PENTRU TOTDEAUNA ÎN ACEL DESIȘ DE NEPĂTRUNS?
CUȚITUL ȘI COLIERUL DE GHEARE RĂMASE DE LA CRAÔ CEL ÎNȚELEPT ERAU TOT CE AVEA! FĂRĂ UNUL DINTRE ELE, RAHAN NU SE MAI SIMȚEA ACELAȘI OM.
RAAAHAA...!
DE ACEEA, STRIGĂ DE BUCURIE CÂND DESCOPERI, ÎN CELE DIN URMĂ, MAIMUȚA URIAȘĂ. ARMA DE FILDEȘ ÎȘI FĂCUSE TREABA!

DAR BUCURIA SA SE RISIPI CURÂND!
RAHAN A FĂCUT PREA MULTE OCOLIŞURI! NU-ŞI MAI GĂSEŞTE NICI PROPRIILE URME! OOOOH...
ÎNTÂMPLAREA ÎL DUSE SPRE ARAAK ŞI „TRUP-DE-PIATRĂ", RĂTĂCIŢI ŞI EI!
SPIRITUL RĂU NE ADUNĂ, „PĂR-DE-FOC"! VREA SĂ MURIM ÎMPREUNĂ!
VOM RĂTĂCI ZILE ÎNTREGI PRIN JUNGLĂ. ŞI VOM FI PÂNĂ LA URMĂ SFÂRTECAŢI DE FIARE CA MULŢI ALŢII!
NU! VOM GĂSI TRIBUL!
AGIL, RAHAN URCĂ ÎNTR-UN COPAC.
LA CE BUN, „PĂR-DE-FOC"! „TRUP-DE-PIATRĂ" A ÎNCERCAT DESEORI SĂ VADĂ SATUL ÎN FELUL ĂSTA!
DAR NU SE POATE! NICI DIN VÂRFUL CELUI MAI ÎNALT COPAC NU VOM ZĂRI „DINŢII-ROŞII"!
!
PUŢIN MAI TÂRZIU, FIUL LUI CRAÔ PRIVEA DE SUS OCEANUL DE VERDEAŢĂ. PÂNĂ LA ORIZONT, ERA DOAR O VĂLUREALĂ DE COPACI. OARE UNDE SE AFLAU „DINŢII-ROŞII"? ÎN CE PARTE SE GĂSEA SATUL? NIMIC NU-L AJUTA SĂ GHICEASCĂ ACESTE LUCRURI!

CU AMĂRĂCIUNE ÎN SUFLET, RAHAN SE PREGĂTEA SĂ COBOARE DIN COPAC. CÂND, DEODATĂ, SE ÎNTÂMPLĂ.
RĂAAHAA!
RAHAN ŞTIE UNDE ESTE TABĂRA!! VÂNĂTORII S-AU LUAT DUPĂ RAHAN!
ÎN DEPĂRTARE, NORI MINUSCULI IEŞEAU DIN FRUNZIŞ, ARĂTÂND LOCUL ESTE SE AFLA SATUL, PE CARE NIMENI NU L-AR FI PUTUT GĂSI!!
ÎN SCURTĂ VREME...
VOM AJUNGE LÂNGĂ AI VOŞTRI ÎNAINTE DE APUSUL SOARELUI! „NORII" NE VOR CĂLĂUZI PAŞII!
PE ÎNTUNERIC, RISCUL DE A SE RĂTĂCI DIN NOU ERA FOARTE MARE.
VÂNĂTORII NU SE VOR MAI RĂTĂCI NICIODATĂ ÎN JUNGLĂ!
DAR FIUL LUI CRAÔ SE MAI ORIENTĂ DE CÂTEVA ORI. IAR SPRE SEARĂ, ZĂRI SATUL.
NEŞTIIND CĂ FOCUL PE CARE ÎL FĂCUSERĂ ÎI AJUTASE SĂ SE ÎNTOARCĂ ÎN SAT, TRIBUL ÎI ACLAMĂ PE CEI TREI BĂRBAŢI.
AM FĂCUT CA RAHAN! AM SCOS FOC DIN „PIETRELE CARE ARUNCĂ STELE"! AM FĂCUT NORI!

SFÂRŞITUL EPISODULUI

COLOREAZĂ-L PE RAHAN!

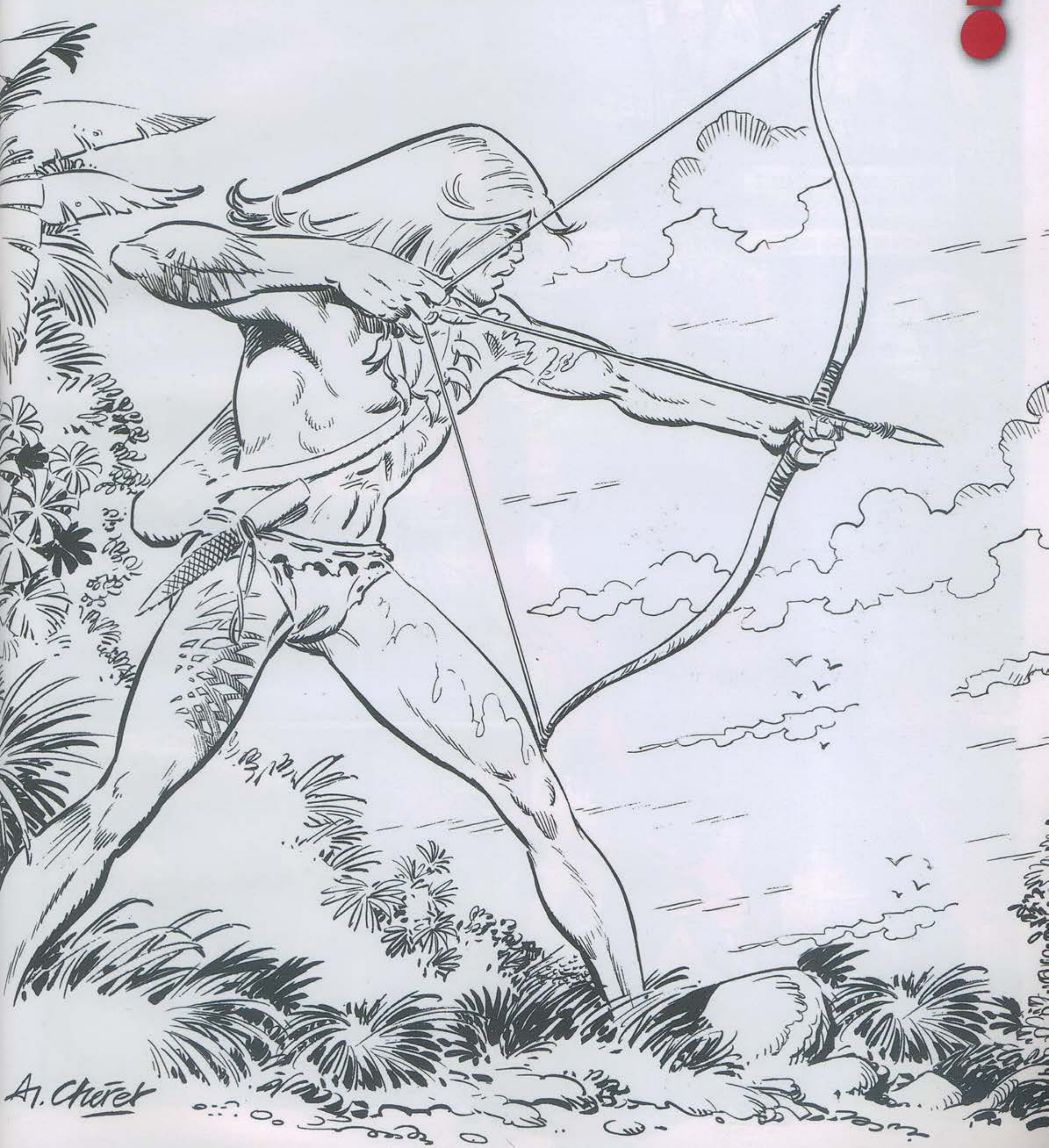

PRADA IMPOSIBILĂ

ARUNCÂNDU-SE ASUPRA LUI, RAHAN REUŞI SĂ-L LOVEASCĂ... DAR LAMA DE FILDEŞ DE-ABIA ATINSE COAPSA MAIMUŢEI.
RAAAAAHAAA!!
...ŞI EL AVU IMPRESIA CĂ, BRUSC, CAPUL I SE SPARGE CA UN „FRUCT DE LEMN"*!
HARRGH!!
* NUCĂ DE COCOS.
ÎŞI VENI ÎN FIRE LA RĂSĂRITUL SOARELUI...
HM... „PATRU-MÂINI" S-A APĂRAT MAI BINE DECÂT AR FI CREZUT RAHAN!
...UN „PATRU-MÂINI" DE VÂRSTA LUI NU MAI TRĂIEŞTE ÎN COPACI! URMELE VOR FI UŞOR DE DESCOPERIT! RAHAN VA GĂSI PUIUL DE OM!
ÎNTR-ADEVĂR, URMELE ÎL DUSESERĂ LA O GROTĂ DIN CARE SE AUZEA UN GÂNGURIT DE COPIL...
IEŞI DIN ASCUNZĂTOAREA TA, „PATRU-MÂINI"! RAHAN TE AŞTEAPTĂ!
AAA-GU... AAA-GU
CUM PROVOCAREA RĂMASE FĂRĂ RĂSPUNS, RAHAN INTRĂ ÎN GROTĂ, GATA DE O NOUĂ LUPTĂ... DAR...
A DISPĂRUT! DAR SE POATE ÎNTOARCE DINTR-O CLIPĂ ÎN ALTA!

PESEMNE CĂ A FURAT ACEASTĂ SULIŢĂ DE LA UN VÂNĂTOR!... ASTA ÎNSEAMNĂ CĂ UN TRIB ÎŞI ARE TABĂRA PRIN APROPIERE! RAHAN TE VA DUCE LA AI TĂI, PUIULE DE OM!
ÎN SCURTĂ VREME, FIUL LUI CRAÔ NU DESCOPERI O TABĂRĂ, CI UN SAT!...
CE... CINE ESTE ACEST VÂNĂTOR?
PRIVEŞTE!... EL... NI-L ADUCE PE JOUGHA!
RAHAN A GĂSIT ACEST PUI DE OM ÎN ASCUNZĂTOAREA UNUI „PATRU-MÂINI"!
FIE CA ZEII VÂNĂTORI SĂ TE AIBĂ ÎN PAZĂ „PĂR-DE-FOC"!
...JOUGHA ESTE FIUL NOSTRU!
„UTANG" L-A RĂPIT NOAPTEA TRECUTĂ! URMA SĂ PORNESC LA VÂNĂTOARE CA SĂ TERMINĂM ODATĂ PENTRU TOTDEAUNA CU ACEST „PATRU-MÂINI" CARE NE CAUTĂ PRICINĂ TOT TIMPUL!
CĂPETENIA POVESTI FURIOS DESPRE ACEA MAIMUŢĂ CARE, ÎN FIECARE NOAPTE, HĂRŢUIA TRIBUL ARUNCÂND CU PIETRE, APOI DISPĂRÂND ÎN PĂDURE...
L-AM FI UCIS DE MULTĂ VREME, DAR KAOUK-VRĂJITORUL S-A ÎMPOTRIVIT! EL SPUNE CĂ MOARTEA LUI „UTANG" AR PROVOCA FURIA SPIRITELOR RELE!

ȘCHIOPĂTÂND, VRĂJITORUL IEȘI DIN COLIBA SA SINGURATICĂ.
RĂPIREA LUI JOUGHA ESTE UN AVERTISMENT, FRAȚILOR! NOAPTEA TRECUTĂ, „UTANG" L-A ATACAT PE FIUL TĂU...
...DAR, ÎN CURÂND, NE VA ATACA VÂNĂTORII! TREBUIE SĂ PĂRĂSIM CÂT MAI REPEDE ACEST TERITORIU, ZARAC!
NU, KAOUK! ÎȚI REPET CĂ ACESTE PĂMÂNTURI SUNT PREA BOGATE ÎN VÂNAT CA SĂ LE ABANDONĂM!
RAHAN SIMȚEA RIVALITATEA DINTRE VRĂJITOR ȘI CĂPETENIA TRIBULUI...
L-AȚI PUTEA ALUNGA PE „UTANG" DIN ACEASTĂ PĂDURE FĂRĂ SĂ-L OMORÂȚI?!
LA ÎNCEPUT AM ÎNCERCAT SĂ-L PRINDEM VIU...
...DAR „UTANG" ESTE MAI ȘIRET DECÂT VÂNĂTORII NOȘTRI! N-AM PUTUT NICIODATĂ SĂ NE APROPIEM DE EL, ȘI EL A ȘTIUT...
...SĂ OCOLEASCĂ TOATE CAPCANELE NOASTRE!
ASTA PENTRU CĂ ESTE TRIMIS DE SPIRITELE RELE!
RAHAN NU CREDE ÎN SPIRITELE RELE! ACEST „PATRU-MÂINI" A FOST CÂT PE CE SĂ-L OMOARE! RAHAN ÎI VA CERE SOCOTEALĂ!
VOI FI ALĂTURI DE TINE, RAHAN! ÎL VOI FACE PE „UTANG" SĂ PLĂTEASCĂ PENTRU SPAIMA PE CARE AM TRAS-O ÎN ACEASTĂ NOAPTE!
UN MURMUR DE ÎNGRIJORARE SE AUZI DINSPRE MEMBRII TRIBULUI...
TU EȘTI ȘEFUL, ZARAC!... ȘI NU MĂ POT OPUNE VOINȚEI TALE! DAR...
...NU UITA CĂ, DACĂ „UTANG" MOARE, BLESTEMUL SE VA ABATE ASUPRA TRIBULUI!

ÎN TIMP CE VRĂJITORUL, ȘCHIOPĂTÂND, SE ÎNTORCEA ÎN COLIBĂ, ZARAC ÎȘI LINIȘTEA OAMENII.
NU-L VOM OMORÎ PE „UTANG", FRAȚILOR! ÎL VOM CAPTURA VIU, APOI ÎL VOM PUNE PE O PLUTĂ ȘI ÎL VOM TRIMITE SPRE ALTE TERITORII!
ÎN SCURTĂ VREME...
ÎN ACEASTĂ GROTĂ L-A GĂSIT RAHAN PE FIUL TĂU...
„UTANG" ESTE NEÎNCREZĂTOR... PESEMNE CĂ A SIMȚIT APROPIEREA NOASTRĂ!
ÎNTR-ADEVĂR, ASCUNZĂTOAREA ERA PUSTIE... SULIȚA PE CARE RAHAN O ZĂRISE MAI DEVREME DISPĂRUSE...
RAHAN N-A MAI VĂZUT PÂNĂ ACUM UN „PATRU-MÂINI" FOLOSINDU-SE DE O SULIȚĂ!
ABIA IEȘIRĂ DIN GROTĂ ȘI...
ATENȚIE, ZARAC!
EI ÎNTREZĂRIRĂ DOAR PENTRU O CLIPĂ URANGUTANUL DISPĂRÂND ÎN DESIȘ.
E... ERA SĂ TE OMOARE...
PE TINE VOIA SĂ TE UCIDĂ, ZARAC!
EI CĂUTARĂ ZADARNIC URMELE MAIMUȚEI...
AVEAI DREPTATE! „UTANG" E LA FEL DE ȘIRET CA UN VÂNĂTOR! KAOUK SE VA BUCURA CĂ AM DAT GREȘ!

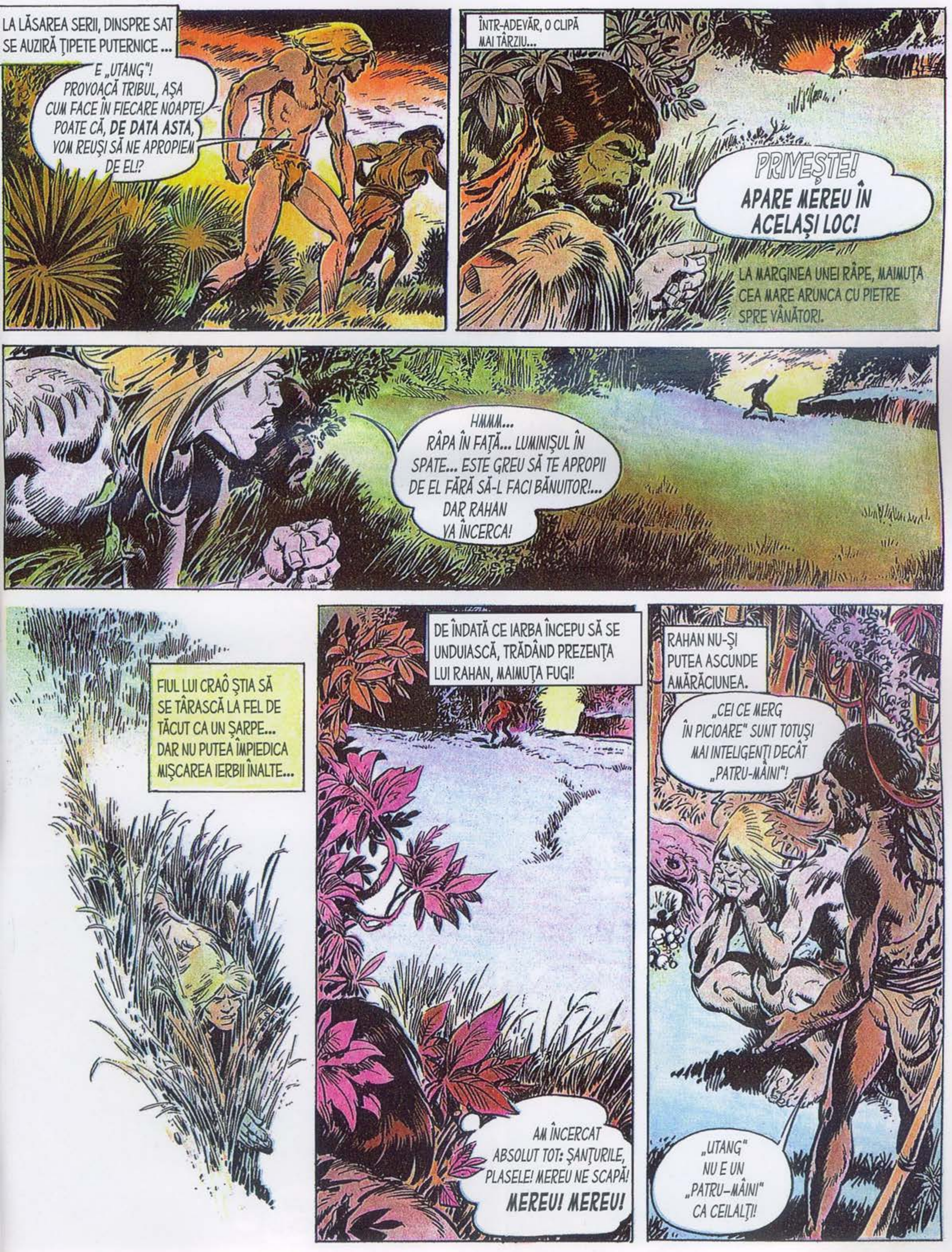

LA LĂSAREA SERII, DINSPRE SAT SE AUZIRĂ ŢIPETE PUTERNICE ...
E „UTANG"! PROVOACĂ TRIBUL, AŞA CUM FACE ÎN FIECARE NOAPTE! POATE CĂ, DE DATA ASTA, VOM REUŞI SĂ NE APROPIEM DE EL!?
ÎNTR-ADEVĂR, O CLIPĂ MAI TÂRZIU...
PRIVEŞTE! APARE MEREU ÎN ACELAŞI LOC!
LA MARGINEA UNEI RÂPE, MAIMUŢA CEA MARE ARUNCA CU PIETRE SPRE VÂNĂTORI.
HMMM... RÂPA ÎN FAŢĂ... LUMINIŞUL ÎN SPATE... ESTE GREU SĂ TE APROPII DE EL FĂRĂ SĂ-L FACI BĂNUITOR!... DAR RAHAN VA ÎNCERCA!
FIUL LUI CRAÔ ŞTIA SĂ SE TÂRASCĂ LA FEL DE TĂCUT CA UN ŞARPE... DAR NU PUTEA ÎMPIEDICA MIŞCAREA IERBII ÎNALTE...
DE ÎNDATĂ CE IARBA ÎNCEPU SĂ SE UNDUIASCĂ, TRĂDÂND PREZENŢA LUI RAHAN, MAIMUŢA FUGI!
AM ÎNCERCAT ABSOLUT TOT: ŞANŢURILE, PLASELE! MEREU NE SCAPĂ! MEREU! MEREU!
RAHAN NU-ŞI PUTEA ASCUNDE AMĂRĂCIUNEA.
„CEI CE MERG ÎN PICIOARE" SUNT TOTUŞI MAI INTELIGENŢI DECÂT „PATRU-MÂINI"!
„UTANG" NU E UN „PATRU-MÂINI" CA CEILALŢI!

ÎNTOARCEREA LOR A FOST ÎNTÂMPINATĂ CU RĂCEALĂ.
ÎNCĂPĂȚÂNAREA TA ÎI SUPĂRĂ PE VÂNĂTORII NOȘTRI, ZARAC! PENTRU PRIMA OARĂ, AU VORBIT DESPRE ÎNLOCUIREA TA!
...ȘI KAOUK VA PRELUA CONDUCEREA TRIBULUI! MĂ PIZMUIEȘTE DE LUNI ÎNTREGI! DAR LA CE TE GÂNDEȘTI, RAHAN?
ASUPRA TA A ARUNCAT „UTANG" SULIȚA!... PE FIUL TĂU L-A RĂPIT, PESEMNE CA SĂ TE ATRAGĂ ÎN PĂDURE ȘI SĂ TE OMARE...
POATE CĂ „UTANG" ASCULTĂ DE KAOUK! POATE CĂ EL A DRESAT ACEST „PATRU-MÂINI" CA SĂ SCAPE DE TINE FĂRĂ SĂ FIE ÎNVINUIT DE TRIB!
ȚI-AI PIERDUT MINȚILE, RAHAN!
VOM AFLA MÂINE! RAHAN VA GĂSI O CALE DE A-L CAPTURA PE „UTANG"!
ÎN ACEA NOAPTE, RAHAN SE GÂNDI ÎNDELUNG...
„UTANG" APARE MEREU ÎN ACELAȘI LOC... DAR E CU NEPUTINȚĂ SĂ TE APROPII DE EL!

PENTRU A-L LUA PE NEPREGĂTITE, AR TREBUI O CAPCANĂ CARE SĂ CADĂ DIN CER! OOOH! O CAPCANĂ CARE SĂ CADĂ DIN CER!... DA, ASTA E! ASTA E!
LA PUȚIN TIMP DUPĂ ACEEA...
RAHAN ȘTIE CUM SĂ-L PRINDĂ VIU PE „UTANG", ZARAC! DAR ARE NEVOIE DE AJUTORUL TĂU!
...DAR KAOUK ȘI CEILALȚI NU TREBUIE SĂ ȘTIE NIMIC... DEOCAMDATĂ!
ZORII ZILEI ÎI GĂSIRĂ PE CEI DOI BĂRBAȚI FĂCÂNDU-ȘI DE LUCRU NU DEPARTE DE RÂPĂ...
ÎNTINZÂNDU-SE, BAMBUȘII VOR ARUNCA PLASA PESTE „UTANG"! SĂ ÎNCERCĂM!
CATAPULTATĂ, PLASA SE STRÂNSE IMEDIAT... CĂZÂND FOARTE APROAPE...
HMM!... ESTE PREA UȘOARĂ!
VA MERGE! RAHAN ARE O ALTĂ IDEE!
NU-L VEI CAPTURA PE „UTANG"!... CURSA TA NU VA FUNCȚIONA!
SOARELE STRĂLUCEA CÂND ZARAC SE ÎNTOARSE ÎN SAT, SINGUR.
RAHAN A PLECAT DE PE TERITORIUL NOSTRU! L-AM ÎNSOȚIT PÂNĂ LA DRUMUL CEL MARE!

AR FI TREBUIT SĂ FACI CA EL, ZARAC! OAMENII NOȘTRI SUNT SĂTUI DE ÎNCĂPĂȚÂNAREA TA! EI TE VOR ALUNGA PÂNĂ LA URMĂ!
HM! VOM VEDEA!
PENTRU ZARAC, DAR ȘI PENTRU RAHAN, ASCUNS ÎN APROPIEREA „CAPCANEI", URMĂ O AȘTEPTARE LUNGĂ... DAR, ÎN CELE DIN URMĂ, SE LĂSĂ NOAPTEA...
IATĂ-L!
ȚÂȘNIND DIN DESIȘ, „UTANG" SE APROPIA DE RÂPĂ...
CU INIMA STRÂNSĂ, FIUL LUI CRAÔ SOCOTEA DISTANȚA...
ÎNCĂ NU... ÎNCĂ NU...
...ȘI, DEODATĂ...
ACUM!
ELIBERAȚI BRUSC, BAMBUȘII CATAPULTARĂ **PIATRA CEA GREA...**
!?
...CARE ANTRENĂ PLASA LARG DESFĂCUTĂ! URANGUTANUL NU SE DOVEDI ÎNDEAJUNS DE IUTE CA SĂ SCAPE DIN CAPCANA CARE **„CĂDEA DIN CER"!**
BLOCAT ÎN PLASĂ, ANIMALUL SE AGITA ÎN VAN...
RAAAHAA!
RAHAN TE VA ARUNCA ÎN RÂPĂ!

SFÂRȘITUL EPISODULUI

DIN NUMĂRUL URMĂTOR

PIATRA MAGICĂ

MORMÂNTUL DE APĂ

STRĂMOȘII LUI RAHAN

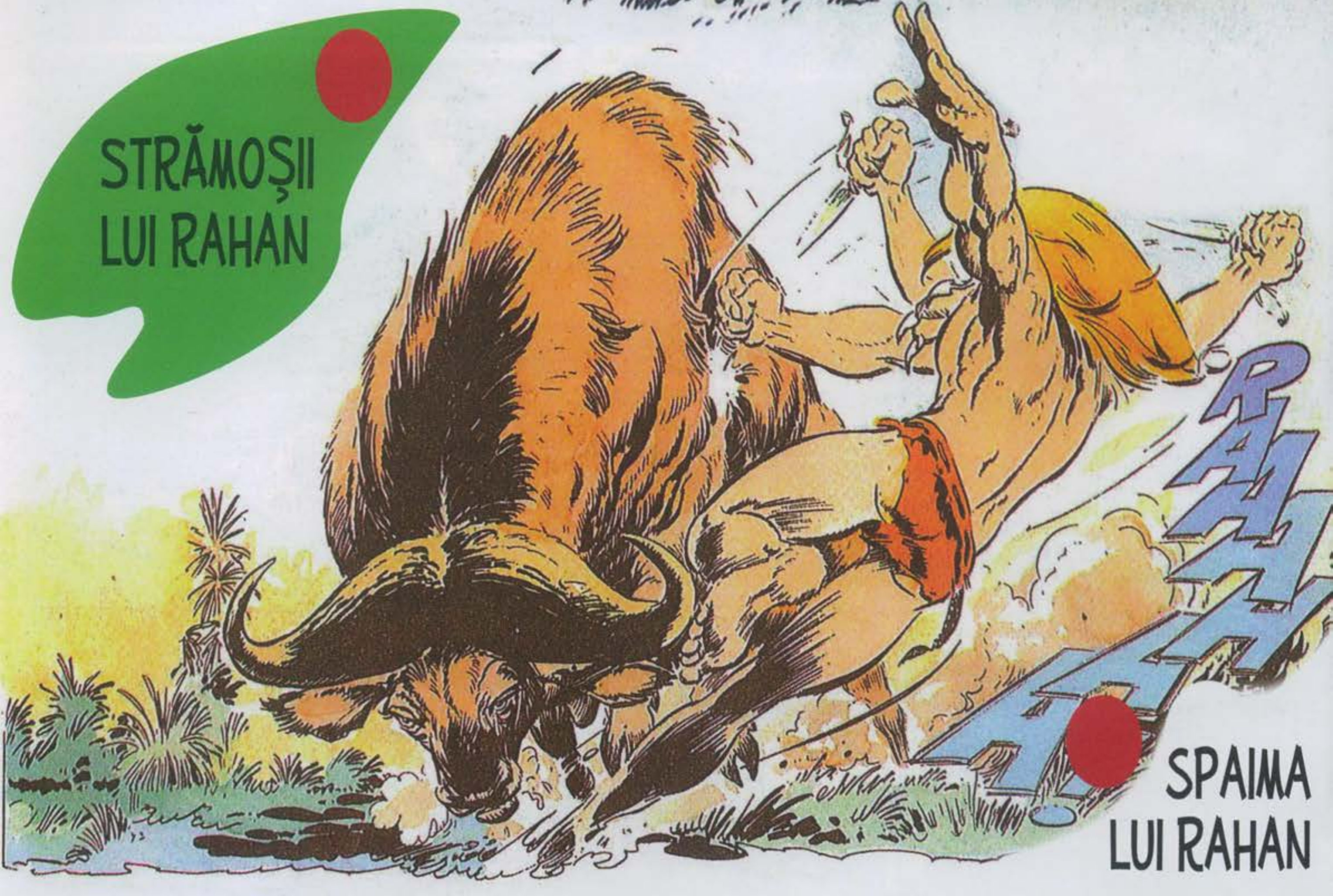

SPAIMA LUI RAHAN

În acele vremuri sălbatice, se întâmpla adesea ca, împinși de nevoia de supraviețuire, vânătorii să se îndepărteze prea mult de teritoriul tribului și să se înstrăineze pentru totdeauna de cei dragi. Profitând de un fenomen descoperit din întâmplare, Rahan a inventat „semnalele cu fum", ajutându-i astfel pe frații lui să comunice de la distanță și să regăsească întotdeauna drumul spre casă.

BIBLIOTECA adevărul
5 948489 140457 14